

**Hlavní město Praha**  
**RADA HLAVNÍHO MĚSTA PRAHY**

**U S N E S E N Í**

Rady hlavního města Prahy

číslo 2157  
ze dne 9.10.2023

*k návrhu na rozhodnutí zadavatele o výběru dodavatele na veřejnou zakázku "Zajištění elektronických komunikací v oblasti datových služeb na území hl.m. Prahy na rok 2023 - 2027"*  
*a k návrhu na úpravu rozpočtu vlastního hl.m. Prahy na rok 2023 v kap. 09*

**Rada hlavního města Prahy**

**I. bere na vědomí**

informace o veřejné zakázce s názvem "Zajištění elektronických komunikací v oblasti datových služeb na území hl.m. Prahy na rok 2023 - 2027" zadávané v otevřeném řízení podle ustanovení § 56 zákona č. 134/2016 Sb., o zadávání veřejných zakázek, ve znění pozdějších předpisů, uvedené v důvodové zprávě a jejích přílohách

**II. konstatuje, že**

přílohy č. 2, č. 3 a č. 6 k důvodové zprávě nejsou určeny ke zveřejnění

**III. schvaluje**

1. závěry hodnotící komise a pořadí účastníků obsažené ve zprávě o hodnocení nabídek, která je přílohou oznámení o výběru dodavatele obsaženého v příloze č. 1 tohoto usnesení
2. úpravu rozpočtu vlastního hlavního města Prahy pro rok 2023 dle přílohy č. 3 tohoto usnesení

**IV. rozhoduje**

o výběru dodavatele T-Mobile Czech Republic a.s., se sídlem Tomíčkova 2144/1, 148 00 Praha 4, IČO: 64949681 k veřejné zakázce s názvem "Zajištění elektronických komunikací v oblasti datových služeb na území hl.m. Prahy na rok 2023 - 2027" s nabídkovou cenou 37.134.100 Kč bez DPH (nabídková cena za měsíc zahrnující všechny možné varianty služeb, ze kterých zadavatel bude volit pouze služby odpovídající jeho potřebám), celková finanční hodnota plnění nesmí překročit částku ve výši 324.245.760 Kč bez DPH

## **V. u k l á d á**

### **1. MHMP - OIC MHMP**

1. oznámit rozhodnutí o výběru dodavatele všem dotčeným účastníkům ve znění přílohy č. 1 tohoto usnesení, kterou tvoří oznámení o výběru dodavatele

Kontrolní termín: 15.10.2023

2. učinit právní kroky související s rozhodnutím o přidělení veřejné zakázky dle bodu IV. tohoto usnesení

Kontrolní termín: 15.10.2023

3. uzavřít Rámcovou dohodu s vybraným dodavatelem dle bodu IV. tohoto usnesení a v souladu s návrhem Rámcové dohody obsaženým v příloze č. 2 tohoto usnesení

Kontrolní termín: 30.10.2023

### **2. radnímu RNDr. Danielovi Mazurovi, Ph.D.**

1. informovat Radu HMP o průběhu realizace veřejné zakázky po jejím ukončení

Kontrolní termín: 31.12.2027

### **3. MHMP - ROZ MHMP**

1. realizovat rozpočtové opatření dle bodu III.2. tohoto usnesení

Termín: 13.10.2023

doc. MUDr. Bohuslav Svoboda, CSc. v. r.  
primátor hl.m. Prahy

MUDr. Zdeněk Hřib v. r.  
I. náměstek primátora hl.m. Prahy

Předkladatel: radní RNDr. Daniel Mazur, Ph.D.

Tisk: R-49042

Provede: MHMP - OIC MHMP, radní RNDr. Daniel Mazur, Ph.D., MHMP - ROZ MHMP

Na vědomí: odborům MHMP



Zadavatel:

**Hlavní město Praha**

se sídlem Praha 1, Mariánské náměstí 2/2, PSČ: 110 01

IČO: 00064581

Veřejná zakázka:

**„Zajištění elektronických komunikací v oblasti datových služeb  
na území hl. m. Prahy na rok 2023-2027“**

**ev. č. zakázky ve Věstníku veřejných zakázek: Z2023-026482**

zadávaná v otevřeném řízení podle ustanovení § 56 zákona č. 134/2016 Sb., o zadávání veřejných zakázek, ve znění pozdějších předpisů (dále jen „ZZVZ“)

## OZNÁMENÍ O VÝBĚRU DODAVATELE

**dle ust. § 123 ZZVZ**

Hlavní město Praha, se sídlem Praha 1, Mariánské náměstí 2/2, PSČ: 110 01, IČO: 00064581 (dále jen „zadavatel“), zahájil dne 20.6.2023 odesláním do Věstníku veřejných zakázek oznámení o zahájení zadávacího řízení na veřejnou zakázku s názvem „Zajištění elektronických komunikací v oblasti datových služeb na území hl. m. Prahy na rok 2023-2027“ (dále jen „veřejná zakázka“).

Zadavatel rozhodl usnesením Rady HMP č. **DOPLNIT** ze dne **DOPLNIT** o výběru dodavatele T-Mobile Czech Republic a.s., IČO: 64949681, se sídlem Tomíčkova 2144/1, 148 00 Praha 4, a své rozhodnutí oznamuje.

**O d ů v o d n ě n í:**

Nabídka vybraného dodavatele byla vyhodnocena jako ekonomicky nejvýhodnější podle výsledku hodnocení nabídek.

**Příloha č. 1 – Zpráva o hodnocení nabídek**

**Příloha č. 2 – Zápis o posouzení splnění podmínek účasti vybraného dodavatele**

**Poučení:** Proti rozhodnutí zadavatele o výběru dodavatele lze podat zdůvodněné námitky podle ust. § 241 ZZVZ. Případné námitky musí být doručeny ve lhůtě 15 dnů ode dne doručení tohoto oznámení. Dodavatelé se rovněž mohou vzdát práva na podání námitek dle

ust. § 243 ZZVZ. Případné námitky nebo vzdání se práva na podání námitek musí být doručeny elektronicky v souladu s § 211 odst. 3 ZZVZ, zejména prostřednictvím elektronického nástroje Tender Arena nebo datové schránky.

*V Praze dle elektronického podpisu*

Mgr. Jiří Károly

ředitel odboru OIC MHMP

Zadavatel:

**Hlavní město Praha**

se sídlem Praha 1, Mariánské náměstí 2/2, PSČ: 110 01

IČO: 00064581

Veřejná zakázka:

**„Zajištění elektronických komunikací v oblasti datových služeb  
na území hl. m. Prahy na rok 2023-2027“**

**ev. č. zakázky ve Věstníku veřejných zakázek: Z2023-026482**

zadávaná v otevřeném řízení podle ustanovení § 56 zákona č. 134/2016 Sb., o zadávání veřejných zakázek, ve znění pozdějších předpisů (dále jen „ZZVZ“)

### **ZPRÁVA O HODNOCENÍ NABÍDEK**

**dle ust. § 119 ZZVZ**

V souladu s ust. § 119 ZZVZ byla k výše uvedené veřejné zakázce hodnotící komisí zpracována tato zpráva o hodnocení nabídek.

#### **Seznam hodnocených nabídek:**

##### **Nabídka č. 1:**

**České Radiokomunikace a.s.**

IČO: 24738875

se sídlem Skokanská 2117/1, Břevnov, 169 00 Praha 6

**Nabídková cena v Kč bez DPH: 42.303.500**

##### **Nabídka č. 2:**

**T-Mobile Czech Republic a.s.**

IČO: 64949681

se sídlem Tomíčkova 2144/1, Chodov, 148 00 Praha 4

**Nabídková cena v Kč bez DPH: 37.134.100**

#### **Hodnocení nabídek**

Základním hodnotícím kritériem pro zadání veřejné zakázky byla ekonomická výhodnost na základě nejnižší nabídkové ceny, a to za období jednoho kalendářního měsíce v Kč bez DPH.

Komise podle pravidel pro hodnocení ekonomické výhodnosti nabídek dle ust. § 39 odst. 4 ZZVZ na základě nejnižší nabídkové ceny sestavila následující pořadí účastníků:

**Cenové nabídky účastníků:**

- |                                 |                       |
|---------------------------------|-----------------------|
| 1. České Radiokomunikace a.s.   | 42.303.500 Kč bez DPH |
| 2. T-Mobile Czech Republic a.s. | 37.134.100 Kč bez DPH |

**Pořadí nabídek:**

- |                                 |                       |
|---------------------------------|-----------------------|
| 1. T-Mobile Czech Republic a.s. | 37.134.100 Kč bez DPH |
| 2. České Radiokomunikace a.s.   | 42.303.500 Kč bez DPH |

Zadavatel rozhodl o výběru dodavatele **T-Mobile Czech Republic a.s.**, IČO: 64949681, se sídlem Tomíčkova 2144/1, Chodov, 148 00 Praha 4.

Zadavatel posoudil nabídkovou cenu dodavatele T-Mobile Czech Republic a.s., ve smyslu § 113 ZZVZ a konstatoval, že nabídková cena vybraného dodavatele T-Mobile Czech Republic a.s. se nejeví jako mimořádně nízká.

**Složení komise**

<b>Jméno a příjmení členů komise</b>	<b>Jméno a příjmení náhradníků členů komise</b>
**** *	**** *
**** *	
**** *	
**** *	

Zadavatel:

**Hlavní město Praha**

se sídlem Praha 1, Mariánské náměstí 2/2, PSČ: 110 01

IČO: 00064581

Veřejná zakázka:

**„Zajištění elektronických komunikací v oblasti datových služeb  
na území hl. m. Prahy na rok 2023-2027“**

**ev. č. zakázky ve Věstníku veřejných zakázek: Z2023-026482**

zadávaná v otevřeném řízení podle ustanovení § 56 zákona č. 134/2016 Sb., o zadávání veřejných zakázek, ve znění pozdějších předpisů (dále jen „ZZVZ“)

## **POSOUZENÍ SPLNĚNÍ PODMÍNEK ÚČASTI VYBRANÉHO DODAVATELE**

**dle ust. § 123 ZZVZ**

**Identifikační údaje vybraného dodavatele:**

**T-Mobile Czech Republic a.s.**

IČO: 64949681

se sídlem Tomíčkova 2144/1, Chodov, 148 00 Praha 4

**Seznam dokladů, kterými vybraný dodavatel prokázal kvalifikaci, včetně uvedení údajů rozhodných pro prokázání splnění jednotlivých kritérií kvalifikace:**

### **Základní způsobilost dle § 74 ZZVZ**

- Zadavatel požadoval, aby dodavatel prokázal splnění základní způsobilosti v rozsahu dle ustanovení § 74 ZZVZ. Způsobilým je dodavatel, který:
- nebyl v zemi svého sídla v posledních 5 letech před zahájením zadávacího řízení pravomocně odsouzen pro trestný čin uvedený v příloze č. 3 ZZVZ nebo obdobný trestný čin podle právního řádu země sídla dodavatele; k zahlazeným odsouzením se nepřihlíží;
- nemá v České republice nebo v zemi svého sídla v evidenci daní zachycen splatný daňový nedoplatek;
- nemá v České republice nebo v zemi svého sídla splatný nedoplatek na pojistném nebo na penále na veřejné zdravotní pojištění;

- nemá v České republice nebo v zemi svého sídla splatný nedoplatek na pojistném nebo na penále na sociální zabezpečení a příspěvku na státní politiku zaměstnanosti;
- není v likvidaci, nebylo proti němu vydáno rozhodnutí o úpadku, nebyla vůči němu nařízena nucená správa podle jiného právního předpisu nebo v obdobné situaci podle právního řádu země sídla dodavatele.

#### **Posouzení předložených kvalifikačních dokladů:**

Vybraný dodavatel doložil tyto doklady:

- Výpis ze seznamu kvalifikovaných dodavatelů vydaný pro společnost T-Mobile Czech Republic a.s. ze dne 29.5.2023;
- Čestné prohlášení ke společensky odpovědnému plnění veřejné zakázky ze dne 2.8.2023;
- Čestné prohlášení o neexistenci střetu zájmů ze dne 2.8.2023;
- Čestné prohlášení o mezinárodních sankcích 2.8.2023;
- Čestné prohlášení o neexistenci vztahu k Rusku ze dne 2.8.2023.

#### **Profesní způsobilost dle § 77 ZZVZ**

Zadavatel požadoval, aby dodavatel prokázal splnění profesní způsobilosti, a to předložením:

- a) výpisu z obchodního rejstříku nebo jiné obdobné evidence, pokud jiný právní předpis zápis do takové evidence vyžaduje (§ 77 odst. 1 ZZVZ);
- b) dokladu, že je dodavatel oprávněn podnikat v rozsahu odpovídajícímu předmětu veřejné zakázky, pokud jiné právní předpisy takové oprávnění vyžadují (§ 77 odst. 2 písm. a) ZZVZ) - osvědčení Českého telekomunikačního úřadu dle ust. § 14 zákona č. 127/2005 Sb., o elektronických komunikacích a o změně některých souvisejících zákonů (zákon o elektronických komunikacích), ve znění pozdějších předpisů (poskytování služeb elektronických komunikací dle § 7 odst. 1 písm. b) zákona č. 127/2005 Sb.).

#### **Posouzení předložených kvalifikačních dokladů:**

Vybraný dodavatel doložil tyto doklady:

- Výpis ze seznamu kvalifikovaných dodavatelů vydaný pro společnost T-Mobile Czech Republic a.s. ze dne 29.5.2023 (zahrnuje osvědčení Českého telekomunikačního úřadu).

#### **Technická kvalifikace dle § 79 ZZVZ**

##### *Seznam významných služeb*

Splnění tohoto požadavku prokáže dodavatel, který předloží Seznam významných služeb poskytnutých za poslední 3 roky před zahájením zadávacího řízení. Z předloženého seznamu významných služeb musí vyplývat, že dodavatel realizoval min. 3 významné služby spočívající v poskytování služeb elektronických komunikací, a to:



- a) alespoň dvě (2) ve finančním objemu min. 5.000.000,- Kč bez DPH a
- b) alespoň jedna (1) ve finančním objemu min. 20.000.000,- Kč bez DPH.

#### **Posouzení předložených kvalifikačních dokladů:**

Vybraný dodavatel doložil Seznam významných služeb, ze kterého vyplývá, že vybraný dodavatel v posledních 3 letech realizoval následující významnou službu:

Referenční zakázka č. 1

- Název objednatele: Magistrát hlavního města Prahy, kontaktní osoba v seznamu uvedena
- Předmět služby: Zajištění elektronických komunikací v oblasti datových služeb na území hl.m. Prahy.
- Finanční hodnota: více než 20 000 000,- Kč bez DPH za poslední tři roky
- Doba plnění: 2016 – doposud

Referenční zakázka č. 2

- Název objednatele: Česká spořitelna a.s., kontaktní osoba v seznamu uvedena
- Předmět služby: Poskytování služeb elektronických komunikací (datových služeb).
- Finanční hodnota: více než 20 000 000,- Kč bez DPH za poslední tři roky
- Doba plnění: 2012 - doposud

Referenční zakázka č. 3

- Název objednatele: Innogy Česká republika a.s., kontaktní osoba v seznamu uvedena
- Předmět služby: Poskytování služeb elektronických komunikací (datových služeb).
- Finanční hodnota: více než 20 000 000,- Kč bez DPH za poslední tři roky
- Doba plnění: 01/2010 - doposud

#### ***Seznam členů realizačního týmu***

Splnění tohoto požadavku prokáže dodavatel, který předloží seznam členů realizačního týmu, kteří se budou podílet na plnění veřejné zakázky spolu s profesními životopisy těchto členů, případně získaných odborných certifikátů a obdobných dokladů, ze kterých bude vyplývat, že tito členové mají požadované vzdělání, zkušenosti a kvalifikaci, prokazující splnění požadovaných předpokladů:

#### **Projektový manažer:**

- schopnost plynulé bezproblémové komunikace v českém jazyce (slovem i písmem) alespoň na úrovni B2 podle společného evropského referenčního rámce pro jazyky;
- minimálně pětiletá praxe na pozici projektového manažera v oblasti poskytování služeb elektronických komunikací; zkušenosti alespoň se dvěma referenčními službami na pozici projektový manažer, které odpovídají definici významné služby dle písm. a) čl. 7.3. (a) zadávací dokumentace.

### **Zástupce projektového manažera:**

- schopnost plynulé bezproblémové komunikace v českém jazyce (slovem i písmem) alespoň na úrovni B2 podle společného evropského referenčního rámce pro jazyky;
- minimálně pětiletá praxe v oblasti poskytování služeb elektronických komunikací; zkušenosti alespoň se dvěma referenčními službami na pozici projektový manažera nebo zástupce projektového manažera, které odpovídají definici významné služby dle písm. a) čl. 7.3. (a) zadávací dokumentace.

### **Specialista datových služeb:**

- minimálně pětiletá praxe v oblasti poskytování služeb elektronických komunikací – datových služeb.

### **Posouzení předložených kvalifikačních dokladů:**

Vybraný dodavatel předložil Seznam členů realizačního týmu a profesní životopisy členů týmu, ze kterých vyplývá, že disponuje těmito členy realizačního týmu:

#### **Projektový manažer – \*\*\*\* \*\*\*\*\*\***

- schopnost plynulé bezproblémové komunikace v českém jazyce (rodilý mluvčí);
- délka praxe: 10 let praxe na pozici projektového manažera v oblasti poskytování služeb elektronických komunikací
- zaměstnanec T-Mobile Czech Republic a.s.
- zkušenosti alespoň se dvěma referenčními službami na pozici projektový manažer, jejichž předmětem bylo poskytování služeb elektronických komunikací ve finančním objemu min. 5.000.000,- Kč bez DPH:

Referenční zakázka č. 1

- objednatel: Česká spořitelna, a.s., kontaktní osoba uvedena v profesním životopise
- předmět služby: Realizace upgrade WAN pobočkové sítě VPN – cca 500 lokalit
- pozice: hlavní projektový manažer
- finanční hodnota: více než 20 mil. Kč bez DPH
- doba poskytování služby: 2022 -2023

Referenční zakázka č. 2

- objednatel: Česká spořitelna, a.s., kontaktní osoba uvedena v profesním životopise
- předmět služby: Realizace ATM sítě – cca 850 lokalit
- pozice: hlavní projektový manažer
- finanční hodnota: více než 20 mil. Kč bez DPH
- doba poskytování služby: 2020 -2021

### Zástupce projektového manažera - \*\*\*\* \*\*\*\*\*

- schopnost plynulé bezproblémové komunikace v českém jazyce (rodilý mluvčí);
- délka praxe: 10 let praxe v oblasti poskytování služeb elektronických komunikací;
- zkušenosti alespoň se dvěma referenčními službami na pozici projektový manažera nebo zástupce projektového manažera, jejichž předmětem bylo poskytování služeb elektronických komunikací ve finančním objemu min. 5.000.000,- Kč bez DPH:

Referenční zakázka č. 1

- objednatel: Magistrát hlavního města Prahy, odbor informatiky, kontaktní osoba uvedena v profesním životopise
- předmět služby: Poskytování pevných datových telekomunikačních služeb
- pozice: zástupce projektového manažera
- finanční hodnota: více než 5 mil. Kč bez DPH
- doba poskytování služby: 2005 – doposud

Referenční zakázka č. 2

- objednatel: Česká republika - Ministerstvo vnitra, kontaktní osoba uvedena v profesním životopise
- předmět služby: Služby KIVS
- pozice: projektový manažer
- finanční hodnota: více než 5 mil. Kč bez DPH
- doba poskytování služby: 2007 - doposud

### Specialista datových služeb 1 - \*\*\*\* \*\*\*\*\*

- délka praxe: více než 15 let v oblasti poskytování služeb elektronických komunikací – datových služeb;
- Zaměstnanec T-Mobile Czech Republic a.s.

### Specialista datových služeb 2 - \*\*\*\* \*\*\*\*\*

- délka praxe: více než 15 let v oblasti poskytování služeb elektronických komunikací – datových služeb;
- Zaměstnanec T-Mobile Czech Republic a.s.

### Specialista datových služeb 3 - \*\*\*\* \*\*\*\*\*

- délka praxe: více než 12 let v oblasti poskytování služeb elektronických komunikací – datových služeb;
- Zaměstnanec T-Mobile Czech Republic a.s.

**Údaje zjištěné z evidence údajů o skutečných majitelích**

§ 122 odst. 5 ZZVZ česká právnická osoba	datum pořízení výpisu z evidence skutečných majitelů: 8.8.2023	skutečný majitel zjištěn ANO
---	---	---------------------------------

**Vybraný dodavatel T-Mobile Czech Republic a.s., IČO: 64949681, se sídlem Tomíčkova 2144/1, Chodov, 148 00 Praha 4, splnil podmínky účasti v zadávacím řízení v plném rozsahu.**

**RÁMCOVÁ DOHODA NA ZAJIŠTĚNÍ ELEKTRONICKÝCH KOMUNIKACÍ  
V OBLASTI DATOVÝCH SLUŽEB NA ÚZEMÍ HL. M. PRAHY**

**Číslo dohody Objednatele:**

**Číslo dohody Poskytovatele:**

uzavřená níže uvedeného dne, měsíce a roku podle ustanovení § 1746 odst. 2 zákona č. 89/2012 Sb., občanský zákoník, v platném znění (dále jen „**občanský zákoník**“, „**obč. zák.**“ nebo „**o.z.**“), na základě zákona č. 134/2016 Sb., o zadávání veřejných zakázek, ve znění pozdějších předpisů, (dále jen „**ZZVZ**“) a v souladu se zákonem č. 127/2005 Sb., o elektronických komunikacích a o změně některých souvisejících zákonů (zákon o elektronických komunikacích), ve znění pozdějších předpisů (dále jen „**ZEK**“), mezi níže uvedenými smluvními stranami:

**Hlavní město Praha**

se sídlem: Mariánské nám. 2, Praha 1, PSČ: 110 01

Zastoupené: Mgr. Jiřím Károlym, ředitelem odboru inforatických činností Magistrátu hl. m. Prahy

IČO: 00064581

DIČ: CZ00064581

Bankovní spojení: PPF banka, a.s., účet č.: 27-5157998/6000

(dále jen „**Objednatel**“)

a

**T-Mobile Czech Republic a.s.**

se sídlem: Tomíčková 2144/1, 148 00 Praha 4

zastoupená: [REDACTED] na základě pověření

IČO: 64949681

DIČ: CZ64949681

Bankovní spojení: Komerční banka, a.s., č.ú.: 19-2271190247/0100

zapsaná v obchodním rejstříku vedeném Městským soudem v Praze, sp. zn. B 3787,

(dále jen „**Poskytovatel**“)

(Objednatel a Poskytovatel společně dále jen „**Smluvní strany**“ nebo též jednotlivě jen „**Smluvní strana**“)

**1 ÚVODNÍ USTANOVENÍ**

1.1 Objednatel dne 20. 6. 2023 zahájil zadávací řízení na uzavření rámcové dohody na významnou nadlimitní veřejnou zakázku na služby s názvem „Zajištění elektronických komunikací v oblasti datových služeb na území hl. m. Prahy na rok 2023-2027“ (dále jen „**Zadávací řízení**“ a „**Veřejná zakázka**“), ev. č. Věstníku veřejných zakázek: Z2023-026482.

- 1.2 Nabídka Poskytovatele byla v rámci Zadávacího řízení Objednatelům vyhodnocena jako nejvýhodnější. Smluvní strany tak za níže uvedených podmínek uzavírají tuto rámcovou dohodu (dále jen „**Rámcová dohoda**“ nebo „**Dohoda**“).

## 2 PŘEDMĚT PLNĚNÍ

- 2.1 Na základě této Rámcové dohody budou Poskytovateli zadávány prováděcí smlouvy na plnění dílčích zakázek, které budou spočívat v:

- a) zajištění el. komunikací mezi lokalitami, ve kterých sídlí Magistrát hlavního města Prahy,
  - b) zajištění el. komunikací mezi Magistrátem hlavního města Prahy, úřady městských částí, Městskou policií Praha a dalšími připojenými subjekty, jejichž celkový počet přesahuje 200,
  - c) zajištění konektivity do sítě Internet,
  - d) zajištění páteřních optických spojů mezi datovými centry MHMP,
- (tyto služby dále jen „**Služby**“).

Podrobná specifikace Služeb je obsažena v přílohách této Dohody, zejména v **Příloze č. 1** a **Příloze č. 2** této Dohody.

- 2.2 Objednatel bude povinen Poskytovateli za řádně provedené a Objednatelům potvrzené Služby zaplatit cenu ve výši uvedené v čl. 5 a způsobem uvedeným v čl. 6 této Rámcové dohody.

## 3 ZPŮSOB ZADÁNÍ DÍLČÍCH ZAKÁZEK

- 3.1 Dílčí zakázky na základě této Rámcové dohody budou Poskytovateli zadávány formou jednotlivých prováděcích smluv postupem dle § 132 odst. 3 písm. b) ZZVZ bez obnovení soutěže.

- 3.2 Před zahájením postupu vedoucího k uzavření konkrétní prováděcí smlouvy zašle Objednatel Poskytovateli písemnou výzvu k provedení Technického šetření (dále jen „**Technické šetření**“) v lokalitě (případně lokalitách), ve kterých bude Objednatel požadovat poskytování Služeb dle konkrétní prováděcí smlouvy. Tato písemná výzva bude odeslána Objednatelům na e-mailové kontakty Oprávněných osob Poskytovatele uvedených v čl. 13. 1 této Rámcové dohody. Cílem provedení Technického šetření je zejména ověření konkrétních podmínek pro poskytování Služeb v místě plnění. Ve výzvě k provedení Technického šetření Objednatel uvede minimálně:

- a) označení lokality (lokalit), pro kterou bude poskytování Služeb požadováno;
- b) přesnou adresu, ve které má být Služba zřízena;
- c) datum a čas, kdy bude provedení Technického šetření umožněno; termín bude Objednatelům stanoven nejdříve na 3. pracovní den od odeslání výzvy k zahájení Technického šetření;
- d) kontaktní osobu Objednatelů vč. čísla mobilního telefonu a emailu.

- 3.3 Smluvní strany výslovně sjednaly, že účast na Technickém šetření není povinná. Pokud se Poskytovatel Technického šetření nezúčastní, bere tím na sebe veškerá rizika

vyplývající z absence na Technickém šetření. V rámci každé lokality bude organizováno pouze jedno Technické šetření, jehož termín bude měnitelný pouze v důsledku výjimečných okolností, nikoli však v důsledku nepříznivého počasí a povětrnostních podmínek. V případě, že Poskytovatel využije svého práva zúčastnit se Technického šetření, je povinen o tom kontaktní osobu Objednatele informovat nejpozději jeden pracovní den před termínem Technického šetření. Smluvní strany se mohou kdykoliv dohodnout na seznamu lokalit, kde Technické šetření prováděno nebude.

- 3.4 Objednatel je povinen poskytnout Poskytovateli při provádění Technického šetření nezbytnou součinnost, zejména mu umožnit vstup do dotčených lokalit, popř. mu poskytnout nezbytné informace. O účasti na Technickém šetření bude sepsán protokol.
- 3.5 Postup vedoucí k uzavření konkrétní prováděcí smlouvy bude zahájen zasláním písemné výzvy Poskytovateli Objednatelem k předložení nabídky na poskytování konkrétních Služeb (dále jen „Výzva“). Objednatel je oprávněn odeslat Výzvu nejdříve den následující po ukončení Technického šetření pro příslušnou lokalitu, ledaže bylo mezi Smluvními stranami dohodnuto, že se Technické šetření konat nebude. Písemná Výzva bude obsahovat:
  - a) detailní specifikaci poptávaných Služeb;
  - b) místo a požadovaný termín poskytování poptávaných Služeb;
  - c) lhůtu pro podání nabídky;
  - d) závazný návrh prováděcí smlouvy.
- 3.6 Poskytovatel je povinen předložit Objednateli ve stanovené lhůtě svou nabídku obsahující veškeré informace nezbytné k tomu, aby na základě nabídky Poskytovatele mohlo dojít k uzavření prováděcí smlouvy, zejména nabídkovou cenu za Služby poptávané Výzvou, a dále i doplněný a podepsaný návrh prováděcí smlouvy. Jednotková cena za Služby uvedené v nabídce Poskytovatele podané dle tohoto článku 3.6 nesmí překročit jednotkovou cenu uvedenou v Příloze č. 2 této Rámcové dohody.
- 3.7 Nabídku Poskytovatele na uzavření konkrétní prováděcí smlouvy podané v návaznosti na Výzvu Objednatel nejprve posoudí a následně písemně oznámí Poskytovateli, zda jeho nabídku na uzavření prováděcí smlouvy akceptuje či nikoliv. V případě akceptace nabídky Poskytovatele bude následně uzavřena příslušná prováděcí smlouva.
- 3.8 Objednatel je oprávněn zrušit jakékoli řízení na uzavření konkrétní prováděcí smlouvy, a to až do uzavření příslušné prováděcí smlouvy.
- 3.9 Poskytovatel bere na vědomí, že jednotlivé dílčí zakázky budou Objednatelem zadávány v závislosti na jeho potřebách a možnostech. Objednatel tedy negarantuje zadání žádné konkrétní dílčí zakázky.

#### **4 TERMÍN A MÍSTO PLNĚNÍ**

- 4.1 Místem plnění Veřejné zakázky je území hlavního města Prahy. Bližší specifikace je obsažena v **Příloze č. 2** této Rámcové dohody.

- 4.2 Konkrétní místo plnění dílčích zakázek zadávaných na základě této Rámcové dohody bude určeno vždy v příslušné Výzvě k podání nabídek na plnění dílčích zakázek a bude specifikováno v příslušné prováděcí smlouvě.
- 4.3 Poskytování Služeb bude zahájeno podle podmínek uvedených v příslušných prováděcích smlouvách, nejpozději však v termínech uvedených pro příslušné typy Služeb v **Příloze č. 1** této Rámcové dohody.

## 5 CENA

- 5.1 **Přílohu č. 2** této Rámcové dohody tvoří jednotkové ceny Poskytovatele, které jsou pro účely podání nabídek na plnění dílčích zakázek sjednány jako maximálně přípustné. Poskytovatel tedy v nabídkách na plnění dílčích zakázek nebude oprávněn stanovit vyšší jednotkové ceny.
- 5.2 Stanovené jednotkové ceny představují ceny jednotlivých kapacit přípojek, ve kterých jsou již obsaženy ceny za zřízení Služeb a jejich aktivaci, příp. navýšení kapacity příslušné přípojky nebo změny parametrů přípojky, zrušení přípojky apod.
- 5.3 V případě, že poskytování Služeb příslušných přípojek nebude trvat celý kalendářní měsíc, bude fakturována a zaplacená pouze poměrná část ceny za příslušné přípojky.
- 5.4 Součástí jednotkových cen jsou i související služby či dodávky, které v zadávací dokumentaci této Veřejné zakázky nebo v této Rámcové dohodě nejsou výslovně uvedeny, ale Poskytovatel jakožto odborník o nich ví nebo má vědět, že jsou nezbytné pro řádné poskytnutí plnění. Na eventuelní dodatečné vícenáklady a/nebo požadavky Poskytovatele zejména na úhradu víceprací a/nebo úhrady spojené s pohybem cen, pohybem měnových kurzů a podobně nebude brán zřetel a Poskytovatel nemá právo na jejich úhradu.
- 5.5 Poskytovatel prohlašuje, že tyto jednotkové ceny pokrývají veškeré jeho náklady spojené s poskytováním Služeb, a to včetně souvisejících nákladů, které tato Rámcová dohoda výslovně nezmiňuje, měl-li Poskytovatel o těchto nákladech vzhledem ke své profesionalitě vědět, jakož i včetně nákladů, které samostatně oceněny nejsou.
- 5.6 Smluvní strany sjednaly, že k ceně bude vždy připočtena zákonná daň z přidané hodnoty, a to ve výši vyplývající z aktuálně účinných právních předpisů.
- 5.7 Celková cena za plnění Služeb sjednaná v prováděcí smlouvě bude odpovídat vždy částce tvořené součtem násobků jednotkových cen dohodnutých v prováděcí smlouvě a Objednatelem stanoveného rozsahu Služeb.
- 5.8 Celková finanční hodnota plnění Poskytovatele na základě této Rámcové dohody nesmí za dobu jejího trvání, resp. za dobu trvání všech prováděcích smluv překročit předpokládanou hodnotu Veřejné zakázky, tj. částku ve výši 324.245.760,- Kč bez DPH, a to včetně hodnoty vyhrazené změny závazku dle čl. 14.3 této Rámcové dohody.

## 6 PLATEBNÍ PODMÍNKY

- 6.1 Cena za Služby bude Objednatelem hrazena měsíčně zpětně, a to na základě daňového dokladu (faktury) vystavovaného Poskytovatelem vždy po uplynutí příslušného kalendářního měsíce, v němž byly Služby poskytovány. V případě, že Služby nebudou poskytovány po celý kalendářní měsíc, přísluší danému Poskytovateli pouze poměrná



část ceny dle prováděcí smlouvy odpovídající poměru dnů skutečného poskytování Služeb k celkovému počtu dnů v kalendářním měsíci. Za datum uskutečnění zdanitelného plnění bude považován poslední den příslušného kalendářního měsíce.

- 6.2 Každý daňový doklad (faktura) bude mít veškeré náležitosti daňového dokladu v souladu se zákonem č. 235/2004 Sb., o dani z přidané hodnoty, ve znění pozdějších předpisů a jejich přílohou bude Výkaz poskytnutých Služeb, jehož vzor je uveden v **Příloze č. 3** této Dohody. Všechny faktury budou dále obsahovat zejména následující údaje:
- a) číslo této Rámcové dohody Objednatele,
  - b) číslo a název příslušné veřejné zakázky;
  - c) číslo prováděcí smlouvy a označení případných dodatků prováděcí smlouvy;
  - d) popis plnění Poskytovatele.
- 6.3 Veškeré daňové doklady (faktury) vystavené Poskytovatelem podle prováděcích smluv uzavřených na základě této Rámcové dohody bude Poskytovatel ve dvou vyhotoveních doporučeně zasílat Objednateli a jejich splatnost bude činit třicet (30) kalendářních dní ode dne jejich doručení Objednateli. Za den úhrady dané faktury bude považován den odepsání fakturované částky z účtu Objednatele.
- 6.4 Objednatel si vyhrazuje právo vrátit Poskytovateli do data jeho splatnosti daňový doklad (fakturu), který nebude obsahovat veškeré údaje vyžadované závaznými právními předpisy ČR nebo touto Rámcovou dohodou, ve kterém budou uvedeny nesprávné údaje (s uvedením chybějících náležitostí nebo nesprávných údajů) nebo ke kterému nebude přiložen Výkaz poskytnutých služeb. V takovém případě začne běžet doba splatnosti daňového dokladu (faktury) až doručením řádně opraveného daňového dokladu (faktury) Objednateli. Nesrovnalosti ve faktuře týkající se vyúčtování ceny budou řešeny formou reklamace ve smyslu § 64 ZEK.
- 6.5 V souladu s nařízením Evropského parlamentu a Rady EU 2016/679 ze dne 27. dubna 2016 o ochraně fyzických osob v souvislosti se zpracováním osobních údajů a o volném pohybu těchto údajů a o zrušení směrnice 95/46/ES (GDPR) a taktéž v souladu s příslušným nařízením ředitele Magistrátu hl. m. Prahy k zajištění povinnosti uveřejňovat smlouvy prostřednictvím registru smluv nesmí faktura v rozsahu a předmětu plnění obsahovat osobní údaje fyzických osob jako například jméno a příjmení fyzické osoby, datum narození, číslo jejího bankovního účtu a její kontaktní údaje (telefon, e-mail), DIČ fyzické osoby podnikající. V případě, že tyto osobní údaje budou v rozsahu a předmětu plnění faktury uvedeny, musí být následně tyto údaje při zveřejňování informací pro občany v systému otevřených dat a v registru smluv anonymizovány.
- 6.6 Poskytovatel je podle § 2 písm. e) zákona č. 320/2001 Sb., o finanční kontrole ve veřejné správě a o změně některých zákonů (zákon o finanční kontrole), ve znění pozdějších předpisů, osobou povinnou spolupůsobit při výkonu finanční kontroly prováděné v souvislosti s úhradou zboží nebo služeb z veřejných výdajů včetně prostředků poskytnutých z Evropské unie. Toto spolupůsobení je povinen zajistit i u svých případných subdodavatelů.

## **7 POSTUP POTVRZENÍ VÝKAZU POSKYTNUTÝCH SLUŽEB**

- 7.1 Poskytovatel je povinen o poskytnutých Službách v průběhu trvání této Rámcové dohody a prováděcích smluv vyhotovovat měsíční Výkaz poskytnutých služeb, a to po uplynutí každého kalendářního měsíce poskytování Služeb. Každý Výkaz poskytnutých služeb musí obsahovat:
- a) odkaz na tuto Rámcovou dohodu a na příslušnou prováděcí smlouvu;
  - b) evidenci a popis poskytnutých Služeb; a
  - c) číslo výkazu poskytnutých Služeb.
- 7.2 Oprávněná osoba Objednatele může předložený Výkazu odmítnout (např. Výkaz je neúplný, nesprávně zpracovaný nebo obsahující nepravdivé údaje).
- 7.3 V případě, že oprávněná osoba Objednatele odmítne Výkaz poskytnutých služeb schválit, sepiší Smluvní strany zápis, v němž uvedou svá stanoviska a jejich odůvodnění, a dohodnou náhradní termín předložení Výkazu poskytnutých služeb, který nebude delší než deset (10) kalendářních dní ode dne odmítnutí Výkazu poskytnutých služeb oprávněnou osobou Objednatele.
- 7.4 Objednatel je oprávněn pověřit posuzováním Výkazu poskytnutých služeb třetí stranu.

## **8 PRÁVA A POVINNOSTI OBJEDNATELE**

- 8.1 Objednatel je povinen spolupracovat s Poskytovatelem a poskytovat mu veškerou nutnou součinnost potřebnou pro řádné poskytování Služeb podle této Rámcové dohody a příslušných prováděcích smluv. Objednatel je povinen informovat Poskytovatele o veškerých skutečnostech, které jsou nebo mohou být důležité pro plnění této Rámcové dohody nebo příslušných prováděcích smluv.
- 8.2 Objednatel je povinen umožnit zaměstnancům Poskytovatele zajišťujícím Služby vstup do míst plnění, event. toto zajistit prostřednictvím třetích osob.
- 8.3 Pokud Objednatel neposkytne v článku 8.1 a v čl. 8.2 této Rámcové dohody dohodnutou součinnost, má Poskytovatel právo požadovat na Objednateli posunutí stanovených termínů o čas, po který nemohl pracovat na plnění předmětu prováděcí smlouvy.
- 8.4 Objednatel je povinen zajistit vzdálený přístup Poskytovateli k serverům datové infrastruktury, avšak pouze pro účely poskytování Služeb.
- 8.5 Objednatel je oprávněn v návaznosti na své provozní potřeby jednostranným písemným pokynem snížit rozsah Služeb poskytovaných na základě prováděcích smluv. Písemný pokyn Objednatele bude účinný od prvního dne kalendářního měsíce následujícího po kalendářním měsíci, ve kterém byl tento pokyn doručen Poskytovateli. K tomuto dni se automaticky a poměrně snižuje cena za služby sjednaná v příslušné prováděcí smlouvě.

## **9 POVINNOSTI POSKYTOVATELE**

- 9.1 Poskytovatel je povinen spolupracovat s Objednatelem a poskytovat mu veškerou součinnost potřebnou pro řádné poskytování Služeb podle této Rámcové dohody a

- prováděcích smluv. Poskytovatel je povinen písemně informovat Objednatele o veškerých skutečnostech, které jsou nebo mohou být důležité pro poskytování Služeb.
- 9.2 Poskytovatel je povinen poskytovat Služby řádně a včas, v termínech a dle podmínek sjednaných v této Rámcové dohodě a příslušné prováděcí smlouvě, resp. jejich přílohách. Podrobná technická specifikace je obsažena v **Příloze č. 1** této Rámcové dohody, podrobné vymezení úrovně Služeb, jejich monitoringu a vykazování v **Příloze č. 4** této Rámcové dohody. Poskytovatel je povinen postupovat při poskytování Služeb s náležitou odbornou péčí a podle pokynů Objednatele. Při plnění této Rámcové dohody a prováděcích smluv je Poskytovatel povinen upozorňovat Objednatele na nevhodnost jeho pokynů, které by mohly mít za následek újmu na právech Objednatele nebo vznik škody. Pokud Objednatel i přes upozornění na splnění svých pokynů trvá, neodpovídá Poskytovatel za případnou škodu tím vzniklou.
- 9.3 Poskytovatel je povinen zajistit, že jeho zaměstnanci a jiné osoby, které budou na straně Poskytovatele poskytovat Služby dle této Rámcové dohody a prováděcích smluv, budou při plnění těchto smluv dodržovat veškeré obecně závazné předpisy vztahující se k vykonávané činnosti, zejména předpisy o bezpečnosti práce a o požární bezpečnosti, předpisy o vstupu do objektů Objednatele a budou se řídit organizačními pokyny odpovědných zaměstnanců Objednatele.
- 9.4 Všechna data a jejich hmotné nosiče předaná Objednatelem Poskytovateli na základě předávacího protokolu, jsou výlučným vlastnictvím Objednatele. Nejpozději do 15 pracovních dnů od doručení žádosti Objednatele nebo od ukončení této Dohody je Poskytovatel povinen tato data a jejich nosiče Objednateli předat. O předání bude Poskytovatelem vystaven předávací protokol, na kterém předání potvrdí svými podpisy oprávněné osoby Smluvních stran.
- 9.5 Poskytovatel není oprávněn použít podklady, data a hmotné nosiče předané mu Objednatelem dle této Rámcové dohody nebo prováděcích smluv pro jiné účely, než je poskytování Služeb podle těchto smluv. Nejpozději do 15 Pracovních dnů od doručení žádosti Objednatele nebo od ukončení této Dohody je Poskytovatel povinen vrátit Objednateli veškeré podklady, data a hmotné nosiče poskytnuté Objednatelem Poskytovateli ke splnění jeho povinností podle této Rámcové dohody nebo prováděcích smluv. O předání bude Poskytovatelem vystaven předávací protokol, na kterém předání potvrdí svými podpisy oprávněné osoby Smluvních stran.
- 9.6 Poskytovatel není oprávněn bez předchozího písemného souhlasu Objednatele
- a) provádět jakékoli zápočty svých pohledávek vůči Objednateli proti jakýmkoli pohledávkám Objednatele vůči Poskytovateli, ani
  - b) postupovat jakákoli svoje práva a pohledávky vůči Objednateli na jakoukoli třetí osobu.
- 9.7 Poskytovatel je povinen uzavřít a po celou dobu poskytování plnění na základě prováděcí smlouvy udržovat pojistnou dohodu pro případ vzniku škody způsobené třetím osobám s limitem pojistného plnění alespoň na částku 20.000.000,- Kč (slovy: dvacet milionů korun českých).

- 9.8 Poskytovatel je oprávněn použit k plnění této Rámcové dohody a prováděcích smluv třetích osob jen s předchozím písemným souhlasem Objednatele, ledaže jde o třetí osoby, které byly uvedeny v nabídce Poskytovatele na Veřejnou zakázku.
- 9.9 V případě, že se vyskytne jakákoli překážka, zejména
- a) prodlení Objednatele s poskytnutím součinnosti, které by podmiňovalo plnění Poskytovatele;
  - b) mimořádná nepředvídatelná a nepřekonatelná překážka vzniklá nezávisle na vůli Poskytovatele, jak je vymezena v ustanovení § 2913 odst. 2 obč. zák. apod., která by mohla mít jakýkoli dopad na termíny poskytování Služeb, má Poskytovatel povinnost o této překážce Objednatele písemně informovat, a to nejpozději do pěti (5) pracovních dnů od okamžiku, kdy se tato překážka vyskytla. Pokud Poskytovatel Objednatele v této pětidenní lhůtě o překážkách písemně neinformuje, zanikají veškerá práva Poskytovatele, která se ke vzniku příslušné překážky váží, zejména Poskytovatel nebude mít právo na jakékoli posunutí stanovených termínů poskytování Služeb dle této Rámcové dohody a příslušné prováděcí smlouvy.
- 9.10 Poskytovatel poskytne veškerou součinnost při plnění povinností dle ZZVZ, zejm. k poskytnutí informací, jejichž uveřejnění tento zákon ukládá.
- 9.11 V případě, že pro řádné plnění Služeb je nutná součinnost třetích osob, je Poskytovatel povinen takovou součinnost zajistit. Smluvní strany výslovně sjednaly, že Poskytovatel odpovídá za zajištění všech majetkoprávních a jiných souhlasů a povolení, které jsou nezbytné k zavedení Služeb a/nebo pro řádné plnění Služeb.
- 9.12 Poskytovatel je povinen umožnit provádění (i opakovaně) auditu třetí stranou určenou Objednatelem za účelem ověření naplnění požadavků Objednatele na poskytované Služby a požadovaný systém řízení. Poskytovatel potvrzuje, že disponuje takovými kapacitami a odbornými znalostmi, které jsou k poskytování Služeb nezbytné.
- 9.13 Poskytovatel je povinen podobu trvání jakékoliv prováděcí smlouvy poskytovat Objednateli součinnost v podobě konzultací ve vztahu k poskytovaným Službám, a to v rozsahu do 32 člověkohodin měsíčně. Odměna za takovou součinnost je zahrnuta v ceně Služeb poskytovaných na základě platných prováděcích smluv.

## **10 OCHRANA DŮVĚRNÝCH INFORMACÍ**

- 10.1 Ochranu utajovaných informací zajistí Smluvní strany v souladu se zákonem č. 412/2005 Sb., o ochraně utajovaných informací a o bezpečnostní způsobilosti ve znění pozdějších předpisů, a předpisů souvisejících.
- 10.2 Smluvní strany jsou povinny zachovávat mlčenlivost a nepřístupnit třetím osobám neveřejné informace (jak jsou vymezeny níže). Povinnost poskytovat informace podle zákona č. 106/1999 Sb., o svobodném přístupu k informacím, ve znění pozdějších předpisů není tímto ustanovením dotčena.
- 10.3 Za neveřejné informace se považují veškeré následující informace:
- a) veškeré informace poskytnuté Objednatelem Poskytovateli v souvislosti s touto Dohodou;

- b) informace, na které se vztahuje zákonem uložená povinnost mlčenlivosti Objednatele;
  - c) veškeré další informace, které budou Objednatelem či Poskytovatelem označeny jako neveřejné ve smyslu ustanovení § 36 odst. 8 ZZVZ.
- 10.4 Povinnost zachovávat mlčenlivost uvedenou v tomto článku 10 této Rámcové dohody se nevztahuje na informace:
- a) které jsou nebo se stanou všeobecně a veřejně přístupnými jinak než porušením právních povinností ze strany Poskytovatele,
  - b) u nichž je Poskytovatel schopen prokázat, že mu byly známy a byly mu volně k dispozici ještě před přijetím těchto informací od Objednatele,
  - c) které budou Poskytovateli po uzavření této Rámcové dohody sděleny bez závazku mlčenlivosti třetí stranou, jež rovněž není ve vztahu k nim nijak vázána,
  - d) jejichž sdělení se vyžaduje ze zákona.
- 10.5 Neveřejné informace zahrnují rovněž veškeré informace získané náhodně nebo bez vědomí Objednatele a dále veškeré informace získané od jakékoliv třetí strany, které se týkají Objednatele či plnění této Rámcové dohody a prováděcích smluv.
- 10.6 Smluvní strany nezpřístupní jakékoliv třetí osobě neveřejné informace druhé Smluvní strany bez jejího souhlasu, a to v jakékoliv formě, a podniknou všechny nezbytné kroky k zabezpečení těchto informací. Poskytovatel je povinen zabezpečit veškeré neveřejné informace Objednatele proti odcizení nebo jinému zneužití.
- 10.7 Poskytovatel neveřejné informace užije pouze za účelem plnění této Rámcové dohody a prováděcích smluv. Jiná použití nejsou bez písemného svolení Objednatele přípustná.
- 10.8 Poskytovatel je povinen své případné poddodavatele zavázat povinností mlčenlivosti a respektováním práv Objednatele nejméně ve stejném rozsahu, v jakém je v tomto závazkovém vztahu zavázán sám.
- 10.9 Povinnost mlčenlivosti podle tohoto článku 10 Dohody trvá po dobu 5 let od ukončení této Rámcové dohody.
- 10.10 Za prokázané porušení povinností dle tohoto článku 10 Rámcové dohody má dotčená Smluvní strana právo požadovat náhradu takto vzniklé škody.
- 10.11 Za neveřejné informace se považují vždy veškeré osobní údaje podle zákona č. 110/2019 Sb., o zpracování osobních údajů a nařízení Evropského parlamentu a Rady (EU) 2016/679 ze dne 27. dubna 2016 o ochraně fyzických osob v souvislosti se zpracováním osobních údajů a o volném pohybu těchto údajů a o zrušení směrnice 95/46/ES (General Data Protection Regulation - GDPR). Shromažďovat a zpracovávat osobní údaje zaměstnanců a jiných osob, event. citlivé osobní údaje lze jen v případech stanovených tímto nařízením, nebo se souhlasem nositele osobních údajů. Poskytovatel není oprávněn zpřístupňovat osobní údaje zaměstnanců a jiných osob, se kterými bude v průběhu plnění této Rámcové dohody seznámen, třetím osobám a rovněž není oprávněn je jakýmkoliv způsobem zveřejnit.

10.12 Nehledě na ustanovení článků 10.1 až 10.11 této Rámcové dohody Poskytovatel dále výslovně souhlasí s tím, aby tato Rámcová dohoda, jakož i prováděcí smlouva, byla vedena v Centrální evidenci smluv vedené Objednatelem, která je veřejně přístupná a která obsahuje údaje zejména o smluvních stranách, předmětu Dohody, číselné označení této Rámcové dohody a prováděcí smlouvy a datum jejího podpisu. Poskytovatel dále výslovně souhlasí s tím, aby tato Rámcová dohoda a prováděcí smlouvy byly v plném rozsahu uveřejněny na webových stránkách určených Objednatelem. Smluvní strany prohlašují, že skutečnosti uvedené v této Rámcové dohodě a prováděcích smlouvách nepovažují za obchodní tajemství ve smyslu § 504 obč. zák. a udělují svolení k jejich užití a uveřejnění bez stanovení jakýchkoliv dalších podmínek.

## 11 SANKCE

11.1 V případě prodlení Objednatele s platbou ceny za poskytnuté Služby je Objednatel povinen uhradit Poskytovateli úrok z prodlení ve výši 0,05 % z dlužné částky za každý započatý den prodlení.

11.2 V případě, že Poskytovatel v rozporu s čl. 9.5 této Rámcové dohody použije podklady, data a hmotné nosiče předané mu Objednatelem dle této Rámcové dohody pro jiné účely než je poskytování Služeb podle této Rámcové dohody či příslušné prováděcí smlouvy, a/nebo ve stanoveném termínu nevrátí Objednateli veškeré podklady, data a hmotné nosiče poskytnuté Objednatelem Poskytovateli ke splnění jeho závazků podle této Rámcové dohody nebo prováděcí smlouvy, bude Poskytovatel povinen zaplatit Objednateli smluvní pokutu ve výši 1.000,- Kč (slovy: jeden tisíc korun českých) za každý den trvání takového porušení.

11.3 V případě, že Poskytovatel použije k plnění této Rámcové dohody a/nebo prováděcích smluv třetích osob bez předchozího písemného souhlasu Objednatele a/nebo neposkytne veškerou součinnost při plnění povinností dle ZZVZ, jejichž uveřejnění Objednateli tento zákon ukládá, bude povinen zaplatit Objednateli smluvní pokutu ve výši 50.000,- Kč (slovy: padesát tisíc korun českých) za každé takovéto porušení.

11.4 V případě, že Poskytovatel porušil povinnost uzavřít a po celou dobu poskytování plnění na základě konkrétní prováděcí smlouvy udržovat pojistnou dohodu pro případ vzniku škody způsobené třetím osobám s limitem pojistného plnění alespoň na částku 20.000.000,- Kč (slovy: dvacet milionů korun českých), bude povinen zaplatit Objednateli smluvní pokutu ve výši 10.000,- Kč (slovy: deset tisíc korun českých) za každý započatý den trvání porušení této povinnosti.

11.5 V případě, že Poskytovatel poruší svou povinnost zachovávat mlčenlivost, nepřístupnit třetím osobám neveřejné informace a/nebo podniknout veškeré nezbytné kroky k zabezpečení těchto informací dle čl. 10.2 a 10.6 této Rámcové dohody a/nebo Poskytovatel v rozporu s čl. 10.7 této Rámcové dohody použije neveřejné informace jinak než za účelem plnění této Rámcové dohody nebo prováděcí smlouvy a/nebo Poskytovatel poruší svou povinnost zavázat svého případného poddodavatele povinností mlčenlivosti a respektováním práv Objednatele dle ustanovení čl. 10.8 této Rámcové dohody a/nebo Poskytovatel poruší své povinnosti vztahující se k ochraně osobních údajů dle čl. 10.11 této Rámcové dohody, bude povinen zaplatit Objednateli smluvní pokutu ve výši 100.000,- Kč (slovy: jedno sto tisíc korun českých) za každé takové

porušení.

- 11.6 Pokud Poskytovatel ve vztahu ke Službě poskytované dle příslušné prováděcí smlouvy nesplní požadovanou dostupnost tak, jak je definována pro příslušnou Službu úrovní (dimenzí) SLA přílohou č. 1 této Rámcové dohody, je Poskytovatel povinen zaplatit Objednateli smluvní pokutu, jejíž výše bude stanovena podle tabulky uvedené níže. Výše smluvní pokuty je uvedena procentuálně z ceny příslušné Služby pro konkrétní lokalitu a je odstupňována podle skutečné hodnoty dostupnosti pro danou dimenzi SLA. DS pro účely tohoto ustanovení znamená skutečnou dostupnost.

Výše smluvní pokuty	bez sankce	30%	40%	60%	80%
SLA Platinum	DS $\geq$ 99,99 %	99,99% >DS $\geq$ 99,8 %	99,8% >DS $\geq$ 99,6 %	99,6% >DS $\geq$ 99,4 %	99,4% >DS
SLA Gold	DS $\geq$ 99,9 %	99,9% >DS > 99,8 %	99,8% >DS $\geq$ 99,6 %	99,6% >DS $\geq$ 99,4 %	99,4% >DS
SLA Silver	DS $\geq$ 99,6 %	99,6% >DS $\geq$ 99,0 %	99,0% >DS $\geq$ 98,5 %	98,5% >DS $\geq$ 96 %	96% >DS

Smluvní pokutu bude Poskytovatel povinen zaplatit za každý kalendářní měsíc, ve kterém nedosáhl definované hodnoty SLA, a to ve vztahu ke každé jednotlivé lokalitě a každé dílčí části Služeb.

- 11.7 Pokud Poskytovatel poruší svoji povinnost zahájit poskytování Služeb na základě prováděcích smluv v plném rozsahu, tj. zavést Služby v termínech stanovených v Příloze č. 1 této Rámcové dohody, vzhledem k závažnému dopadu na infrastrukturu a fungování prostředí Objednatele bude povinen zaplatit Objednateli smluvní pokutu ve výši 50.000,- Kč (slovy: padesát tisíc korun českých) za každý započatý den prodlení.
- 11.8 Smluvní pokuty stanovené dle tohoto článku 11 jsou splatné do třiceti (30) dnů ode dne doručení výzvy oprávněné Smluvní strany k zaplacení smluvní pokuty povinné Smluvní straně.
- 11.9 Objednatel je oprávněn kdykoli provést zápočet svých pohledávek vůči Poskytovateli vzniklých v souladu s tímto článkem 11 proti jakýmkoli i budoucím a v daném okamžiku nesplatným pohledávkám Poskytovatele za Objednatelem, zejména pohledávkám na zaplacení ceny.
- 11.10 Smluvní strany odchýlně od ustanovení § 2050 obč. zák. sjednaly, že zaplacením jakékoli smluvní pokuty podle této Rámcové dohody není dotčena povinnost Poskytovatele nahradit Objednateli v plné výši též škodu vzniklou porušením povinnosti, na kterou se smluvní pokuta vztahuje. V souladu s ustanovením § 64, odst. 12 ZEK se však toto ujednání nevztahuje na smluvní pokuty dle článku 11.6 této Dohody.

## 12 UKONČENÍ DOHODY

- 12.1 Tato Rámcová dohoda se uzavírá na dobu určitou, a to na dobu čtyřiceti osmi (48) měsíců ode dne účinnosti Rámcové dohody. Uplynutím této doby bude ukončeno i plnění příslušných prováděcích smluv uzavřených na základě této Rámcové dohody.

Předtím může být tato Rámcová dohoda nebo prováděcí smlouva ukončena pouze na základě dohody Smluvních stran, výpovědi Objednatele nebo odstoupením jedné ze Smluvních stran v souladu s tímto článkem.

- 12.2 Objednatel je oprávněn okamžitě odstoupit od prováděcí smlouvy v případě, že Poskytovatel v průběhu jednoho kalendářního roku min. ve 3 případech nesplnil požadovanou dostupnost Služeb tak, jak je definována pro příslušnou Službu úrovní (dimenzi) SLA v Příloze č. 1 této Rámcové dohody a v průběhu jednoho kalendářního roku mu min. ve 3 případech vznikla povinnost zaplatit Objednateli smluvní pokutu ve výši 80 % z měsíční ceny na 1 lokalitu (dle posledního sloupce tabulky v čl. 11.6 této Rámcové dohody) a/nebo v případě, že Poskytovatel porušil svoji povinnost zahájit poskytování Služeb na základě prováděcích smluv v plném rozsahu, tj. zavést Služby v termínech stanovených v Příloze č. 1 této Rámcové dohody.
- 12.3 Objednatel je oprávněn okamžitě odstoupit od prováděcí smlouvy nebo podle svého uvážení od všech prováděcích smluv v případě, že Poskytovatel použil k plnění této Rámcové dohody nebo prováděcí smlouvy třetích osob bez předchozího písemného souhlasu Objednatele.
- 12.4 Objednatel je oprávněn odstoupit od prováděcí smlouvy nebo podle svého uvážení od všech prováděcích smluv v případě, že Poskytovatel porušil povinnost uzavřít a po celou dobu poskytování plnění dle prováděcí smlouvy udržovat pojistnou dohodu pro případ vzniku škody způsobené třetím osobám s limitem pojistného plnění alespoň na částku 20.000.000,- Kč (slovy: dvacet milionů korun českých) a nezjednal nápravu ani do 10 (deseti) kalendářních dnů od doručení písemné výzvy Objednatele k nápravě.
- 12.5 Poskytovatel je oprávněn odstoupit od prováděcí smlouvy v případě, že Objednatel je v prodlení s platbou ceny po dobu delší než čtyřicet pět (45) dnů po splatnosti příslušného daňového dokladu a nezjedná nápravu ani do pěti (5) dnů od doručení písemné výzvy Poskytovatele k nápravě.
- 12.6 Odstoupení je účinné okamžikem doručení písemného oznámení o odstoupení druhé Smluvní straně.
- 12.7 Objednatel je oprávněn tuto Rámcovou dohodu nebo podle svého uvážení příslušnou prováděcí smlouvu vypovědět, a to i bez udání důvodu, přičemž výpovědní lhůta v trvání jednoho (1) měsíce počíná běžet prvním dnem kalendářního měsíce následujícího po měsíci, v němž byla Poskytovateli doručena písemná výpověď. Objednatel má právo vypovědět tuto Rámcovou dohodu nebo příslušnou prováděcí smlouvu za podmínek dle předchozí věty teprve po uplynutí 18 měsíců ode dne účinnosti této Rámcové dohody.
- 12.8 Poskytovatel je oprávněn tuto Rámcovou dohodu nebo podle svého uvážení příslušnou prováděcí smlouvu kdykoliv vypovědět, a to i bez udání důvodu, přičemž výpovědní lhůta v trvání osmnácti (18) měsíců počíná běžet prvním dnem kalendářního měsíce následujícího po měsíci, v němž byla Objednateli doručena písemná výpověď. Poskytovatel bere na vědomí, že důvodem této delší výpovědní lhůty je postavení Objednatele jako veřejného zadavatele, který při výběru dalšího poskytovatele Služeb je povinen postupovat podle ZZVZ.
- 12.9 Ukončením této Rámcové dohody či prováděcí smlouvy nejsou dotčena ustanovení



týkající se:

- a) smluvních pokut,
- b) ochrany důvěrných informací,
- c) práva na náhradu škody vzniklé z porušení smluvní povinnosti a
- d) ustanovení týkající se takových práv a povinností, z jejichž povahy vyplývá, že mají trvat i po skončení účinnosti této Rámcové dohody nebo prováděcí smlouvy.

### 13 OPRÁVNĚNÉ OSOBY

13.1 Komunikace mezi Smluvními stranami bude probíhat zejména prostřednictvím následujících oprávněných osob, pověřených pracovníků nebo statutárních zástupců Smluvních stran:

- a) Oprávněnými osobami Objednatele jsou:  
[bude doplněno před podpisem dohody]
- b) Oprávněnými osobami Poskytovatele jsou:

email: tel

13.2 Oprávněné osoby, nejsou-li statutárním orgánem, nejsou oprávněny ke změnám této Rámcové dohody či prováděcích smluv, jejím doplňkům ani zrušení, ledaže se prokáží plnou mocí udělenou jim k tomu osobami oprávněnými jednat navenek za příslušnou Smluvní stranu v záležitostech této Rámcové dohody či prováděcí smlouvy. Smluvní strany jsou oprávněny jednostranně změnit oprávněné osoby, jsou však povinny takovou změnu příslušné Smluvní straně bezodkladně písemně oznámit. Tato změna nabývá vůči dotčené Smluvní straně účinnosti okamžikem doručení příslušného písemného oznámení.

13.3 Všechna oznámení mezi Smluvními stranami, která se vztahují k této Rámcové dohodě či prováděcí smlouvě nebo která mají být učiněna na základě této Rámcové dohody či prováděcí smlouvy, musí být učiněna písemně a druhé Smluvní straně doručena buď osobně nebo doporučeným dopisem či jinou formou registrovaného poštovního styku nebo e-mailem s použitím elektronického podpisu na adresu uvedenou v záhlaví této Rámcové dohody nebo v tomto čl. 13 Rámcové dohody, není-li stanoveno nebo mezi Smluvními stranami dohodnuto jinak.

### 14 ZÁVĚREČNÁ UJEDNÁNÍ

14.1 Vyjma změn oprávněných osob podle čl. 13 této Rámcové dohody mohou veškeré změny a doplňky této Rámcové dohody nebo prováděcích smluv být provedeny pouze po dosažení úplného konsenzu na obsahu změny či doplňku, a to písemným dodatkem k této Rámcové dohodě nebo prováděcím smlouvám podepsaným osobami oprávněnými zastupovat Smluvní strany. Smluvní strany tedy vylučují možnost uzavření dodatku bez ujednání o veškerých náležitostech dle § 1726 obč. zák. Smluvní strany rovněž vylučují použití ustanovení § 1740 odst. 3 a ustanovení § 1757 odst. 2 obč. zák.

14.2 Poskytovatel výslovně prohlašuje, že v souladu s ustanovením § 1765 odst. 2 obč. zák.

na sebe bere nebezpečí změny okolností.

- 14.3 Objednatel si vyhrazuje změnu závazku z této Rámcové dohody, tj. možnost objednávky Služeb, které nejsou předmětem této Rámcové dohody a příslušných prováděcích smluv. Předmětem tohoto práva dle § 100 odst. 3 ZZVZ bude připojení nových lokalit. Vyhrazené právo na změnu závazku bude realizováno v jednacím řízení bez uveřejnění dle § 66 ZZVZ, které může být zahájeno nejpozději do 3 let ode dne uzavření této Rámcové dohody.
- 14.4 Tato dohoda a všechny vztahy z ní vyplývající se řídí právním řádem České republiky, obchodních podmínek kterékoli Smluvní strany se použije pouze, pokud to tato Rámcová dohoda nebo prováděcí smlouvy, resp. jejich změny nebo doplňky výslovně stanovují.
- 14.5 Spor, který vznikne na základě této Rámcové dohody či prováděcí smlouvy nebo který s nimi souvisí, jsou Smluvní strany povinny řešit přednostně smírnou cestou, pokud možno do třiceti (30) dní ode dne, kdy o sporu jedna Smluvní strana uvědomí příslušnou Smluvní stranu. Jinak jsou pro řešení sporů z této Rámcové dohody či prováděcích smluv příslušné obecné soudy České republiky, případně Český telekomunikační úřad, jde-li o účastnický spor ve smyslu § 129 ZEK.
- 14.6 V případě, že některé ustanovení této Rámcové dohody či prováděcí smlouvy je nebo se stane v budoucnu neplatným, neúčinným či nevymahatelným, nebo bude-li takovým příslušným orgánem shledáno, zůstávají ostatní ustanovení této Rámcové dohody či prováděcí smlouvy v platnosti a účinnosti, pokud z povahy takového ustanovení nebo z jeho obsahu anebo z okolností, za nichž bylo uzavřeno, nevyplývá, že je nelze oddělit od ostatního obsahu této Rámcové dohody či prováděcí smlouvy. Smluvní strany jsou povinny nahradit neplatné, neúčinné nebo nevymahatelné ustanovení této Rámcové dohody či prováděcí smlouvy ustanovením jiným, které svým obsahem a smyslem odpovídá nejlépe ustanovení původnímu a Dohodě jako celku.
- 14.7 Tato Rámcová dohoda vstupuje v platnost dnem jejího podpisu všemi Smluvními stranami a nabývá účinnosti dnem jejího uveřejnění v registru smluv dle zákona č. 340/2015 Sb., o registru smluv. Uveřejnění této Smlouvy v registru smluv zajistí Objednatel.
- 14.8 Smluvní strany výslovně souhlasí, aby Rámcová dohoda byla uvedena v Centrální evidenci smluv (CES) vedené objednatelem, která je veřejně přístupná a která obsahuje údaje o Smluvních stranách, předmětu Rámcové dohody, číselném označení Rámcové dohody, datech podpisu a plný text Rámcové dohody.
- 14.9 Nedílnou součástí této Rámcové dohody jsou následující přílohy:
- Příloha č. 1: Technická specifikace
  - Příloha č. 2: Seznam lokalit, technických parametrů a cen poskytovaných služeb
  - Příloha č. 3: Vzor výkazu poskytnutých služeb
  - Příloha č. 4: Ujednání o úrovni Služeb, jejich monitoringu a vykazování
- V případě rozporu mezi textem této Rámcové dohody a textem přílohy má přednost ustanovení textu této Rámcové dohody.

14.10 Smluvní strany prohlašují, že si tuto Rámcovou dohodu přečetly, že s jejím obsahem souhlasí a na důkaz toho k ní připojují svoje podpisy.

14.11 V souladu s § 43 odst. 1 zákona č. 131/2000 Sb., o hlavním městě Praze, ve znění pozdějších předpisů, tímto Hlavní město Praha potvrzuje, že uzavření této Rámcové dohody schválila Rada hlavního města Prahy usnesením č. \_\_\_\_ ze dne \_\_\_\_ 2023.

V Praze

V Praze

**Objednatel:**

**Poskytovatel:**

**Hlavní město Praha**

**T-Mobile Czech Republic a.s.**

Podpis: \_\_\_\_\_

Podpis: \_\_\_\_\_

Jméno: Mgr. Jiří Károly

Jméno: 

Funkce: ředitel odboru inforatických činností  
Magistrátu hl. m. Prahy

Funkce: na základě pověření

**Příloha č. 1**  
**Technická specifikace**  
(samostatný dokument)

**Příloha č. 2**

**Seznam lokalit, technických parametrů a cen poskytovaných služeb**

(samostatný dokument)

Příloha č. 3

Vzor Výkazu poskytnutých služeb

<b>PRA PRA PRA PRA</b>	<b>HA GUE GA G</b>	HLAVNÍ MĚSTO PRAHA MAGISTRÁT HLAVNÍHO MĚSTA PRAHY ODBOR INFORMATICKÉ INFRASTRUKTURY
<b>VÝKAZ POSKYTNUTÝCH SLUŽEB</b>		

IDENTIFIKACE

Poskytovatel	(název, IČO)
Objednatel	Hlavní město Praha, MHMP, odbor informatických činností IČO: 00064581
Zakázka (č. smlouvy MHMP, název, zkratka)	(Č. smlouvy MHMP) (Název) (Zkratka)
Odpovědný pracovník Objednatele	(Jméno a příjmení)
Odpovědný pracovník Poskytovatele	(Jméno a příjmení)
Období	(měsíc/rok nebo od – do)

SEZNAM POSKYTNUTÝCH SLUŽEB

Datum	Specifikace činnosti (popis, kdo provedl)	Počet „člověko hodin“	Potvrzení garanta
	[     ]		
(dd.mm.rrrr)		x	
		x	
		x	

Celkem hodin		
--------------	--	--

### Souhrnná zpráva o stavu prací

(Za dané období uvést zde: co bylo řešeno a čeho bylo dosaženo, výčet zpracované dokumentace – viz dále. Souhrnnou zprávu s přehledem dokumentů lze též uvést jako samostatnou přílohu)

### Přehled zpracované dokumentace

Č.	Název	Soubor

Dokumenty předány (komu, jak, kdy)

### Schvalovací tabulka

Subjekt	Pracovník role v zakázce/projektu	Datum	Podpis
<b>Poskytovatel</b>	Jméno a příjmení		
	Role		
	Jméno a příjmení		
	Role		
<b>Objednatel</b>	Jméno a příjmení		
	Role		
	Jméno a příjmení		
	Role		

Oprávněné osoby dle smlouvy

## Příloha č. 4

### Ujednání o úrovni Služeb, jejich monitoringu a vykazování

#### 1. KVALITATIVNÍ UKAZATELE SLUŽBY

- 1.1. Poskytovatel zajistí dodržování kvalitativních ukazatelů Služeb, které jsou měřeny a jejich porušení je sankcionováno (dále jen „Kvalitativní ukazatele“). Kvalitativními ukazateli jsou dostupnost (dále jen „Dostupnost“) a doba zavedení Služby (dále jen „Doba zavedení“), pokud není v konkrétní Prováděcí smlouvě sjednáno jinak.
- 1.2. Kvalitativní ukazatele jsou pro jednotlivé Služby a požadované úrovně (dimenze) SLA definovány v Příloze č. 1 Rámcové dohody, sankce v čl. 11 Rámcové dohody.
- 1.3. Při zjišťování, zda byly dodrženy Kvalitativní ukazatele, nebudou brány v úvahu pro Poskytovatele nepříznivé hodnoty
  - vzniklé v důsledku nedodržení povinností ze strany Objednatele (ať již vyplývajících ze zákona, z Rámcové dohody nebo z Prováděcí smlouvy); nebo
  - vzniklé v důsledku mimořádných nepředvídatelných a nepřekonatelných překážek vzniklých nezávisle na vůli příslušného Poskytovatele (§ 2913 odst. 2 občanského zákoníku).
- 1.4. Kvalitativní ukazatele budou posuzovány vždy odděleně pro jednotlivé lokality, ve kterých jsou Služby poskytovány, resp. pro jednotlivé Služby.

#### 2. MĚŘENÍ KVALITATIVNÍCH UKAZATELŮ A JEJICH VYKAZOVÁNÍ

- 2.1. Poskytovatel bude nepřetržitě měřit veškeré Kvalitativní ukazatele, vést prokazatelným způsobem evidenci o těchto měřeních a zpracovávat výkazy o poskytnutých Službách (resp. ve vztahu k samotnému měření udržovat informace s možností prohlížení on-line), přehledy a výstupy z měření a provozního sledování tak, aby z nich byla zřejmá úroveň plnění Kvalitativních ukazatelů. Poskytovatel zajistí úplnost, správnost a pravdivost takové evidence, výkazů a výstupů, a bude udržovat tyto informace na svých nosičích dat alespoň po dobu trvání Prováděcí smlouvy. Poskytovatel je povinen k žádosti Objednatele sdělit bez zbytečného odkladu, nejpozději do jednoho (1) pracovního dne, aktuální hodnoty Kvalitativních ukazatelů.
- 2.2. Poskytovatelem zpracované Výkazy budou potvrzovány postupem dle čl. 7 Rámcové dohody.
- 2.3. Objednatel je oprávněn činit vlastní sledování dodržování Kvalitativních ukazatelů a provádět vlastní nezávislé měření Kvalitativních ukazatelů, k čemuž je Poskytovatel poskytnout nezbytnou součinnost.



### 3. OSTATNÍ UJEDNÁNÍ

- 3.1. Objednatel poskytne Poskytovateli v nezbytném rozsahu (a v závislosti na charakteru incidentu či závady) veškerou součinnost, jež je potřebná k dodržení závazků Poskytovatele dle této Přílohy č. 4 (tj. k dodržení Kvalitativních ukazatelů), zejména pak veškeré nezbytné informace a přístup do vlastních prostor. Objednatel bude rovněž v dostatečném předstihu Poskytovatele informovat o veškerých opatřeních na své straně, jež by mohly mít vliv na poskytování Služeb dle Prováděcí smlouvy, zejména pak ve vztahu k předpokládanému rozsahu využití Služeb ze strany Objednatele a softwarovým a hardwarovým aplikacím a zařízením Objednatele.
- 3.2. Poskytovatel bude po dobu trvání příslušné Prováděcí smlouvy průběžně prostřednictvím svých dohledových systémů preventivně kontrolovat a monitorovat poskytování a zajištění Služeb dle Prováděcích smluv, a to za účelem prevence incidentů a závad a jejich případného odstranění ještě před nahlášením ze strany Objednatele.

## Příloha č. 1 - Technická specifikace

### Obsah

1.1.	Koncept řešení .....	1
1.2.	Druhy služeb .....	3
1.3.	Požadavky na službu IP VPN .....	3
1.4.	Požadavky na službu Ethernet (L2) .....	6
1.5.	Požadavky na službu Optický transport.....	7
1.6.	Požadavky na službu Připojení do sítě Internet .....	8
1.7.	Požadavky na službu 5G/LTE.....	9
1.8.	Monitoring a měření kvality služeb .....	10
1.9.	Sankce v případě nedodržení SLA.....	11

### 1.1. Koncept řešení

MePNet (Metropolitan Prague Network) je neveřejná metropolitní privátní datová síť určená pro správu hlavního města Prahy.

Síť MePNet je provozována jako soubor telekomunikačních služeb. Zejména se jedná o služby na druhé a třetí vrstvě ISO/OSI modelu (L2 Ethernet propoje a L3 IP konektivita).

#### 1.1.1. Interconnect

Interconnect je logické místo, kde dochází k propojení jednotlivých telekomunikačních infrastruktur (Poskytovatele služeb) poskytujících služby magistrátu a městským částem, dalších infrastruktur patřících magistrátu nebo městským částem (datacentrum, hosting, apod.).

Z důvodu zajištění redundance i v případě problému vzniklých nezávisle na vůli provozovatele (přírodní či jiná katastrofa) je Interconnect realizován pomocí dvou nezávislých zařízení umístěných ve dvou geograficky oddělených lokalitách. Obě lokality jsou propojeny dvěma nezávislými linkami o přenosové rychlosti 10Gb/s.

Lokality Interconnectu jsou:

Číslo	Název	Adresa
1	DC 05 Chodovec	Archivní 6, Praha 4 - Chodov
2	DC 04 KCP	Kongresové centrum Praha, 5. května 1640/65, Praha 4
3	DC 03 Malovanka (ve výstavbě)	Bělohorská ul. Stavba na pozemku č 660/12 kat. území Břevnov

Poskytovatel musí na výzvu Objednatele umožnit přesun přípojky každé jednotlivé služby z lokality č. 2 do lokality č. 3. Přičemž u služeb, které to umožňují (např. IP VPN), Poskytovatel poskytne časový souběh přípojek v lokalitách 2 a 3 pro účely testů a migrace a to minimálně po dobu 3 měsíců. Toto stěhování Poskytovatel provede co možná nejdříve a bez nároků na zpoplatnění.

### 1.1.2. Připojení KIVS do CMS

Poskytovatel musí být technicky schopen zajistit konektivitu přes KIVS do CMS.

Objednatel požaduje, aby správa adresního prostoru byla prováděna Poskytovatelem tak, aby zabraňovala použití IP adres rozsahu 10.240/12, případně dalším IP adresním rozsahům používaným MV ČR v rámci KIVS.

### 1.1.3. Architektura fyzické infrastruktury v ostatních lokalitách

Architektura „fyzické infrastruktury“ definuje připojení lokalit na úrovni fyzické vrstvy dle důležitosti a dostupnosti jednotlivých lokalit.. Objednatel požaduje připojení lokalit dle jejich typu a požadavku na SLA dle podmínek v tabulce níže:

Typ lokality	Popis typu lokality	SLA	Požadavky na připojení lokality
V1	Datové centrum	Platinum	Redundantní připojení optickým vláknem bez souběhu po celé délce trasy
V2	Klíčová lokalita	Gold	Redundantní připojení bez souběhu. Poskytnutá služba primárního připojení musí být do koncové lokality realizována na fyzické vrstvě pomocí optického vlákna. Poskytnutá služba sekundárního připojení nemá omezující podmínku typu použité fyzické vrstvy.
		Silver	Poskytnutá služba musí být do koncové lokality realizována pomocí optického vlákna
V3	Ostatní lokalita	Silver	Bez omezení typu použité fyzické vrstvy.

Poskytovatel je povinen zajistit technicky a organizačně důvěrnost přenášených informací. Zejména nepřipustí odposlech, ukládání dat nebo jiné druhy zachycení nebo sledování přenášených informací v jakékoliv podobě bez předchozího souhlasu Objednatele. Minimálním požadavkem je fyzické zabezpečení dat v celé přenosové cestě. Výjimky (např. použití bezdrátového přenosu) podléhají schválení Objednatele. V takovém případě je vždy vyžadováno použití regulovaného pásma.

Poskytovatel garantuje technické a organizační poskytování služby tak, aby plně vyhovovala platné legislativě EU a ČR.

### 1.1.4. Definice parametrů SLA

Service Level Agreement (SLA) definuje dostupnost a kvalitu poskytovaných služeb dle definovaných parametrů.

#### 1.1.4.1. Dostupnost

Služba se považuje za dostupnou, pokud žádný z parametrů Služby není v rozporu s parametry sjednanými ve specifikaci služby. Služba se považuje za nedostupnou, pokud jeden nebo více parametrů Služby jsou v rozporu s parametry sjednanými ve specifikaci služby. Dostupnost služby se počítá jako poměr mezi dobou dostupnosti



a dobou poskytování služby, měřeno v minutách za kalendářní měsíc poskytování služby, vyjádřeno v procentech.

#### 1.1.4.2. Obousměrné zpoždění

Obousměrné zpoždění mezi dvěma přípojkami služby, ve zkratce „RTD“ (Round trip delay): Průměrná transportní doba, která je potřeba pro přenos IP paketu z jedné přípojky služby do jiné a zpět (CPE směrovač – CPE směrovač). Rozhraním měření je obvykle CPE zařízení Poskytovatele, které ke službě náleží. Maximální interval mezi měřeními je pět (5) minut. Pro RTD měření nejsou povoleny žádné zvláštní fronty.

Serializační zpoždění (SD; Serialization Delay) přístupové linky se pro linky o rychlosti 10Mb/s a vyšší zanedbává. Přípojka do sítě nesmí být pro účely měření přetížena.

#### 1.1.4.3. Ztráta paketů

Ztráta paketů je číselný údaj, udávající podíl mezi počtem ztracených a počtem odeslaných paketů, vyjádřený v procentech. Maximální interval mezi měřeními je pět (5) minut.

#### 1.1.4.4. Rozptyl zpoždění (Jitter)

Rozptyl zpoždění je průměrná hodnota rozdílu zpoždění pro po sobě následující pakety stejného datového toku. Maximální interval mezi měřeními je pět (5) minut.

#### 1.1.4.5. Doba zavedení

Doba zavedení je doba, ve které je příslušná služba Poskytovatelem v příslušné lokalitě zavedena a zprovozněna dle podmínek stanovených pro takovou službu. Doba zavedení začíná běžet od okamžiku účinnosti příslušné prováděcí smlouvy. **Doba zavedení je uvedena jako parametr v tabulce v popisu u každého typu služby.**

**Zeleně označené položky v příloze č. 8 zadávací dokumentace označují očekávaný požadavek na prvotní připojení v okamžiku zahájení plnění.**

## 1.2. Druhy služeb

Součástí poptávky jsou tyto druhy služeb:

- a) IP VPN - konektivita mezi více lokalitami na L3
- b) Ethernet - propojení dvou lokalit na L2
- c) Optický transport – propojení dvou lokalit na L1
- d) Připojení do sítě Internet
- e) 5G/LTE – bezdrátové připojení

## 1.3. Požadavky na službu IP VPN

Služba IP VPN zajišťuje výměnu IP paketů ve smyslu standardu RFC4364 a to mezi všemi přípojkami služby navzájem. Přípojkami služby se rozumí lokality uvedené v příloze a lokality Interconnectu.

### 1.3.1. Definice rozhraní služeb IP VPN v lokalitě Interconnectu

Požadavky na připojení služby IP VPN k Interconnectu:

- Připojení musí být redundantní tj. do dvou lokalit se zařízeními Interconnectu. Po dobu migrace lokality Interconnectu pak do všech třech lokalit.

Předávací rozhraní služby (UNI):

- L1: Optický kabel SM 9/125  $\mu\text{m}$ , duplex konektor LC/PC Male, přivedený až k portu zařízení Objednatele
- L2: 10GBASE-LR dle IEEE 802.3ae
- Multiplexing: Na jednom rozhraní jsou služby rozlišeny pomocí Vlan Tagu dle IEEE 802.1Q.
- L3 přenášená data: Internet Protocol verze 4 (IPv4) dle RFC791 a návazných standardů. Poskytovatel na vyžádání poskytne rozšíření o Internet protokol verze 6 (IPv6) dle aktuálně platných standardů. MTU je minimálně 1500B
- Omezení rychlosti: plná propustnost rozhraní případně součet poptávaných rychlostí všech vzdálených přípojek.
- L3 Adresní prostor: Adresy ve VPN definuje Objednatel, včetně adres pro propojení s Poskytovatelem
- L3 směrování: pro směrování mezi Inteconnectem a Poskytovatelem je použit směrovací protokol BGP dle RFC4271. Informace jsou vyměňovány pro každou IP VPN službu samostatně.
- Poskytovatel služeb zajistí připojení na své náklady až do zařízení Interconnectu (včetně optických patchcordů).
- Propojení předpokládá využití technologie MPLS VPN na obou stranách (Interconnect i poskytovatelé služeb), propojení je pak realizováno dle RFC4364 odstavec 10 Option A.

### 1.3.2. Definice rozhraní služeb IP VPN v dalších lokalitách

Požadavky na připojení lokalit ke službě IP VPN jsou uvedeny níže.

Předávací rozhraní služby (UNI):

- L1: Kabel přivedený až k portu zařízení Objednatele dle variant níže:
  - Optický kabel SM 9/125  $\mu\text{m}$ , duplex konektor LC/PC
  - Metalický kabel UTP, Cat 5e nebo lepší, konektor RJ-45 Male
- L2: Dle požadavku Objednatele na rychlost přípojky v dané lokalitě
  - 1000BASE-LX, Full duplex, dle IEEE 802.3z
  - 1000BASE-T, Full duplex, dle IEEE 802.3ab
  - 100BASE-TX, Full duplex, dle IEEE 802.3u
  - 10BASE-T, Full duplex, dle IEEE 802.3i
- Multiplexing: Obvykle není. V případě potřeby jsou služby rozlišeny pomocí Vlan Tagu dle IEEE 802.1Q.
- L3 přenášená data: Internet Protocol verze 4 (IPv4) dle RFC791 a návazných standardů. Poskytovatel na vyžádání poskytne rozšíření o Internet protokol verze 6 (IPv6) dle aktuálně platných standardů.
- L3 Adresní prostor: Adresy ve VPN definuje Objednatel, včetně adres pro propojení s Poskytovatelem
- L3 směrování: pro směrování je použit statický routing. Pro lokality s vyšším SLA směrovací protokol dle dohody.

Požadavky na CPE:

- Řízení toku: Poskytovatel bude svým koncovým zařízením umístěným u zákazníka (CPE) vyhlazovat tok vstupující do přípojky za účelem efektivního využití nasmlouvané rychlosti a zamezení ztrátám dat způsobených nesouladem nasmlouvané rychlosti a rychlosti média (traffic shaping).
- Quality of Services: Poskytovatel na vyžádání na svém CPE zařízení nastaví upřednostňování (prioritizaci) důležitého provozu zákazníka vstupujícího do IP VPN tak, aby se minimalizovala jeho

ztrátovost při krátkodobém překročení kapacity přípojky. Důležitý provoz bude identifikován kombinací parametrů v IPv4 hlavičce (IP src/dest adresa, TCP/UDP port, DSCP). Třída provozu v síti Poskytovatele zůstane shodná.

- Měření kvality služby pomocí podpory služby Cisco IP SLA, zpřístupněné Objednateli, pokud nebude dohodnuto jinak.

### 1.3.3. Komunikace v rámci L3 služeb

L3 služby budou zajištěny pomocí L3 VPN v síti Poskytovatele služeb, které budou předávány na jednotlivých VLANách na rozhraních Interconnectu.

V případě komunikace mezi pobočkami v rámci jedné VPN bude probíhat komunikace napřímo pouze v rámci Poskytovatele služeb.

V případě komunikace mezi pobočkami v rámci různých VPN služeb bude komunikace probíhat mezi Interconnectem a Poskytovatelem služeb.

### 1.3.4. Architektura přípojek k IP VPN síti

Architektura služby přípojky k IP VPN síti definuje připojení lokalit Objednatele k síti založené na technologii paketového přenosu. Ukončovací zařízení Poskytovatele (CPE) bude podporovat řízení provozu QoS, VLAN dle IEEE 802.Q, Multicast, IPv4/6, oddělené zakončení více IP VPN na jednom zařízení a zajišťovat přenos směrovacích informací mezi lokalitami Objednatele.

#### 1.3.4.1. Architektura služby IP VPN přípojky - Gold

Architektura služby přípojky do IP VPN s SLA Gold předpokládá technické řešení zajišťující vysokou dostupnost služeb. Vysoká dostupnost služby bude zajištěna alespoň redundancí fyzických rozhraní na CPE nebo redundancí celých CPE. Na úrovni fyzické vrstvy se předpokládá technické řešení prostřednictvím dvou fyzicky nezávislých optických přípojek vedenými ze dvou nezávislých tras sítě Poskytovatele. Obě optické trasy mohou do příslušné lokality vstupovat v jednom místě budovy. Lokality tohoto typu je možné připojit také pouze jednou optickou a jednou bezdrátovou přípojkou. V takovém případě musí být parametry (rychlost, kvalita) bezdrátové přípojky shodné s parametry optické přípojky.

#### 1.3.4.2. Architektura služby IP VPN přípojky - Silver

Architektura služby předpokládá technické řešení založené na umístění jediného CPE v lokalitách Objednatele. Služba je předávána na nejméně jednom fyzickém portu CPE. Přípojka může být realizována fyzicky optickým připojením nebo bezdrátovou přípojkou.

### 1.3.5. Seznam lokalit připojených do IP VPN

Viz příloha č. 8 Zadávací dokumentace.

U lokalit je vyznačená požadovaná rychlost přípojky a požadavky na SLA včetně typu lokality (V1, V2, V3).

### 1.3.6. Požadavky na SLA přípojek IP VPN

SLA dimenze	Gold	Silver
Dostupnost / měsíc	99,90%	99,60%
Obousměrné zpoždění	15 ms	20 ms
Ztráta paketů	0,10%	0,40%
Rozptyl zpoždění (Jitter)	20 ms	20 ms
Doba zavedení	50 dní	50 dní
Zaručená doba poskytování služeb, pokud není u konkrétní služby stanoveno jinak	24/7	24/7

## 1.4. Požadavky na službu Ethernet (L2)

Předmětem plnění této služby je propojení dvou lokalit technologií Ethernet dle IEEE 802.3. Služba odpovídá požadavkům Metro Ethernet Fóra (MEF).

### 1.4.1. Požadavky na připojení služby Ethernet

Typ služby dle MEF: Ethernet Private Line

Předávací rozhraní služby (UNI):

- L1: Optický kabel SM 9/125  $\mu\text{m}$ , duplex konektor LC/PC Male, přivedený až k portu zařízení Objednatele
- L2: IEEE 802.3ae dle rychlosti
- Multiplexing: All-to-One Bundling. Služba používá celé fyzické rozhraní.
- Transparency: Služba bez změn přenáší Vlan Tagy dle IEEE 802.1Q, zachovává IEEE 802.1p CoS, stejně jako IP ToS pole v přenášených paketech
- Doručení rámců: Služba přenáší Unicast, Multicast i Broadcast rámce bez dalších podmínek.
- L2 řídicí protokoly: Služba přenáší CDP, LLDP, STP, VTP a LACP rámce
- MTU je minimálně 8000B

### 1.4.2. Seznam lokalit pro Službu Ethernet

Viz příloha č. 8 zadávací dokumentace

### 1.4.3. Požadavky na SLA Služby Ethernet

SLA dimenze	Platinum
Dostupnost / měsíc	99,90%
Obousměrné zpoždění	20 ms
Ztráta paketů	0,01%
Rozptyl zpoždění (Jitter)	5 ms
Doba zavedení	50 dní
Zaručená doba poskytování služeb, pokud není u konkrétní služby stanoveno jinak	24/7

Architektura služby přípojky s SLA Platinum předpokládá technické řešení zajišťující vysokou dostupnost služeb. Na úrovni fyzické vrstvy se předpokládá technické řešení prostřednictvím dvou fyzicky nezávislých optických přípojek vedenými ze dvou nezávislých tras sítě Poskytovatele.

Realizace předpokládá dva nezávislé vstupy do budovy/lokality Objednatele s předpokladem ukončení ve dvou různých místech budovy/lokality na navzájem dvou nezávislých ukončovacích zařízeních Poskytovatele.

## 1.5. Požadavky na službu Optický transport

Služba Optický transport poskytuje bitově transparentní přenos rámců vždy mezi dvěma lokalitami Objednatele. Služba může být realizována formou pronájmu nenasvíceného vlákna nebo pomocí xWDM transportu.

### 1.5.1. Požadavky na připojení služby Optický transport – nenasvícené vlákno

Předávací rozhraní služby (UNI):

- L1-2: Optický kabel SM 9/125  $\mu\text{m}$ , G.652, konektor LC/PC Male, přivedený až k portu zařízení Objednatele
- Optický útlum trasy při pronájmu optického vlákna: max 5.5 dB/1310 nm, hodnota útlumu bude garantovaná a neměnná po dobu služby.
- Služba bude použita pro propojení WDM systémů Objednatele

Poptávaná služba zahrnuje 1 vlákno. Připojené systémy požadují obvykle dvojici služeb, pro které je nutné tedy v požadavcích specifikovat 2 služby.

### 1.5.2. Seznam lokalit pro Službu Optický transport

Viz příloha č. 8 zadávací dokumentace.



### 1.5.3. Požadavky na SLA služby Optický transport

SLA dimenze	Platinum
Dostupnost / měsíc	99,60%
Doba zavedení	50 dní
Zaručená doba poskytování služeb, pokud není u konkrétní služby stanoveno jinak	24/7

Architektura služby Optický transport předpokládá technické řešení zajišťující vysokou dostupnost služeb. Na úrovni fyzické vrstvy je požadováno technické řešení prostřednictvím dvou fyzicky nezávislých optických přípojek vedenými ze dvou nezávislých tras sítě Poskytovatele. Tedy služba bude realizována dvojicí nezávislých optických spojů (resp. systémů), které v celém průběhu nemají žádný fyzický souběh či křížení.

Objednatel si vyhrazuje právo požádat, aby součástí Přílohy č. 1 u Dílčí zakázky byl u těchto služeb poskytnut zakres nabízených optických tras do mapových podkladů a vydáno potvrzení, že nabízené optické trasy mají nulový souběh v celé své délce až po předávací rozhraní a to včetně tras v rámci objektů.

Realizace předpokládá dva nezávislé vstupy do budovy/lokality Objednatele s předpokladem ukončení ve dvou různých místech budovy/lokality.

## 1.6. Požadavky na službu Připojení do sítě Internet

Služba Připojení do sítě Internet připojuje autonomní systém Objednatele k síti Internet.

### 1.6.1. Architektura připojení do sítě Internet

Architektura připojení do sítě Internet definuje připojení lokalit Objednatele k síti Internet prostřednictvím sítě Poskytovatele.

### 1.6.2. Požadavky na připojení služby Připojení do sítě Internet

Požadavky:

- Služba bude předávána ve dvou nezávislých lokalitách (dual homed)
- Možnost přidělení veřejné IP adresy pro každou přípojku IP VPN
- Protokoly: IPv4 a IPv6
- Plná směrovací tabulka IPv4 i IPv6
- Výměna směrovacích informací mezi zařízeními Objednatele a Poskytovatele protokolem BGP dle RFC4271 a RFC4760.
- Propagace PI adresního prostoru Objednatele do Internetu.
- Předávací rozhraní:
  - Optický kabel SM 9/125 μm, duplex konektor LC/PC Male, přivedený až k portu zařízení Objednatele
  - Ethernet 1000BASE-LX, Full duplex, dle IEEE 802.3z

Zajištění bezpečnosti přístupu k internetovým službám:

- Ochrana proti DDoS útokům pomocí pokročilých aktivních technologií čištění provozu (DDoS Mitigation)

- Možnost dynamické signalizace DoS útoku Objednatelům a jeho eliminace na straně Poskytovatele
- Schopnost selektivně chránit i jen jednu IP adresu - prefix /32
- Přístup na zabezpečené webové uživatelské rozhraní pro sledování celého průběhu potlačování DDoS útoku v reálném čase
- Přístup k SOC a kompetentní osobě pro proaktivní řešení mitigace DDoS útoků v režimu 24/7
- Popis způsobu zajištění ochrany proti DDoS útokům technickým popisem a funkčním schématem řešení DDoS ochrany vč. návrhu plánu ochrany datového připojení před útoky a vč. procesních postupů a detailním popisem činnosti členů SOC týmu v době aktivovaného režimu ochrany
- WWW rozhraní pro správu a monitoring AntiDDoS služby
- Monitoring aktuálního stavu služby
- Měření aktuálního síťového provozu (bps, pps)
- Měření zachozeného síťového provozu
- Monitoring zachycených útoků
- Uživatelská firewallovací pravidla (whitelist/blacklist)
- Minimálně měsíční historie výše uvedených informací
- Podpora AntiDDoS ochrany pro IPv4 a IPv6
- Provoz služby v ČR
- Poskytnutí služby záložního DNS serveru pro reverzní DNS záznamy

### 1.6.3. Seznam lokalit pro službu Připojení do sítě Internet

Viz Příloha č. 8 Zadávací dokumentace

### 1.6.4. Požadavky na SLA Připojení do sítě Internet

#### 1.6.4.1. Dostupnost služby Přístup do sítě Internet

Dostupnost služby přístupu do sítě Internet je definována jako průměrná dosažitelnost veřejného Internetu ze sítě Objednatele a dosažitelnost sítě Objednatele (z veřejného rozhraní) z veřejného Internetu. Měření dostupnosti se provádí nejméně každých 15 minut. Dostupnost může rovněž měřit třetí strana, při uplatnění stejných pravidel.

#### 1.6.4.2. Úrovně SLA služby Přístup do sítě Internet

SLA dimenze	Gold
Dostupnost přístupu na Internet	99,90%
Ztráta paketů	0,10%
Doba zavedení	50 dní
Zaručená doba poskytování služeb, pokud není u konkrétní služby stanoveno jinak	24/7

Ztráta paketů se měří proti zařízení v páteřní síti Poskytovatele.

## 1.7. Požadavky na službu 5G/LTE

Předmětem plnění této služby je připojení lokality bezdrátovou technologií 5G/LTE.

Služba bude typicky využívána pro rychlé připojení nových lokalit a následně překlopena na službu IP VPN.

### 1.7.1. Požadavky na připojení služby 5G/LTE

Předávací rozhraní služby (UNI):

- L1: ethernet port na CPE objednatele
- L2: IEEE 802.3ae dle rychlosti
- Multiplexing: All-to-One Bundling. Služba používá celé fyzické rozhraní.
- Transparency: Služba bez změn přenáší Vlan Tagy dle IEEE 802.1Q, zachovává IEEE 802.1p CoS, stejně jako IP ToS pole v přenášených paketech
- Doručení rámců: Služba přenáší Unicast, Multicast i Broadcast rámce bez dalších podmínek.
- L2 řídicí protokoly: Služba přenáší CDP, LLDP, STP, VTP a LACP rámce
- MTU je minimálně 8000B

### 1.7.2. Seznam lokalit pro Službu G5/LTE

Území hlavního města Prahy

### 1.7.3. Požadavky na SLA Služby 5G/LTE

SLA dimenze	Silver
Dostupnost / měsíc	N/A
Obousměrné zpoždění	N/A
Ztráta paketů	N/A
Rozptyl zpoždění (Jitter)	N/A
Doba zavedení	10 dní
Zaručená doba poskytování služeb, pokud není u konkrétní služby stanoveno jinak	24/7

## 1.8. Monitoring a měření kvality služeb

Pro všechny poskytované služby je požadováno:

- Online monitoring všech přípojek a poskytovaných služeb poskytovatelem v režimu 24x7, jejich aktivní správa a proaktivní odstraňování poruch bez nutnosti Objednatele poruchu nahlásit;
- Umožnění vzdáleného režimového online přístupu k monitoringu Objednateli a jím definovaných koncových zákazníků (odběratelů koncových služeb) k definované konkrétní množině těchto služeb;
- Poskytování služeb online service desk v rozsahu 24x7;
- Komunikace v úředním jazyce České republiky;
- Online reporting vytižení jednotlivých přípojek pro všechny odebírané služby s grafickým výstupem;
- Poskytování měsíčních reportů s vytižením jednotlivých přípojek a se všemi závadami a výpadky, které v daném měsíci nastaly.

Poskytovatel služby je povinen spolu s dodáním každé jednotlivé služby umožnit v rámci akceptačního procesu a následně i během celé doby dodávání služby měření/kontrolní měření.

V rámci kontrolního měření budou ověřovány nejméně následující parametry:

- Ztrátovost packetů
- Round trip time
- Jitter

a to pomocí systému, přímo připojeného do Interconnectu tak, aby měření byla co nejvíce objektivní. Poskytovatel služby je povinen zajistit předávání služby v místě přípojného bodu (např. Městská část) takovým zařízením, které umožní průběžné vyhodnocování parametrů služby pomocí technologie kompatibilní s Cisco IP SLA dle specifikace uvedené níže.

Měření bude probíhat podle následujícího scénáře:

- a) Testy budou realizovány pomocí toku IP paketů simulujícího běžný provoz Účastníka.
- b) Typicky půjde o běžný ICMP nebo UDP paket. Dle zaslouvněných parametrů služeb bude testován provoz v prioritní a dalších frontách dle specifikace služby.
- c) Pro všechny kategorie Služeb může být testováno simulací provozu kodeku g729a, přičemž měření bude zahájeno každých 60 sekund, počet měřících paketů bude 565, interval mezi pakety bude 80ms, 20B payload. Výsledek jednoho měřícího intervalu bude vycházet z následujících naměřených a vypočtených hodnot v daném měřícím intervalu:
  - Jitter – SLA agent měří jitter jak ve směru od zdroje k cíli, tak ve směru od cíle ke zdroji, to vše děleno počtem měřících paketů
  - Round trip time – RTTavg
- d) Ztrátovost - součet ztracených paketů ve směru od zdroje k cíli a ztracených paketů ve směru od cíle ke zdroji, to vše děleno počtem měřících paketů
- e) Parametry linek / služeb budou sledovány včetně špičkových hodnot v 5-ti minutovém průměru.
- f) Poskytovatel služby umožní Objednateli měření každé jednotlivé VPN přípojky předávané v rámci jedné lokality (např. Městská část).
- g) Poskytovatel služby umožní Objednateli monitorování stavu portů svých zařízení, na nichž je v rámci lokality předávaná služba.
- h) V souladu se stávajícím konceptem sítě MePNet zpřístupní Poskytovatel služby část SNMP stromu zařízení na němž v lokalitě předává službu system.5 , ifTable.\*.\*.3 v režimu read only a to z IP adres adresního rozsahu 10.253.0.0/16.
- i) Poskytovatel služeb má povinnost při předávání služby do Interconnectu sdělit Objednateli IP adresu Loopback rozhraní ve VPN pro dohled zařízení přes SNMP, SNMP komunitu pomocí níž bude zpřístupněn dohled zařízení viz. výše a dále IP adresy všech rozhraní směrem k připojované organizaci (typicky Městská část) a to ve všech předávaných VPN sítích. Objednatel může vůči všem těmto rozhraním provádět měření kvality služeb a to z IP adres adresního rozsahu 10.253.0.0/16. Vůči všem zařízením mohou být prováděny testy typu Round-trip delay. Dále mohou být prováděny testy typu one-way delay, one-way jitter, one-way packet loss a další.
- j) Poskytovatel má povinnost nakonfigurovat své CE zařízení tak, aby bylo tyto testy možné provádět.
- k) Objednatel při nesplnění těchto podmínek nepřipojí danou službu do Interconnectu.

## 1.9.Sankce v případě nedodržení SLA

### 1.9.1. Dostupnost služby

Dostupnost je definována a reportována pro každou SLA jednotku.

Výpadek je jakýkoliv výpadek, jehož délka a doba nebyla předem schválena Objednatel.

Dostupnost se počítá jako procentuální podíl času, ve kterém je SLA jednotka dostupná oproti Době poskytování služby:

$$DS = \frac{\text{Doba dostupnosti (v minutách)}}{\text{Doba poskytování služby (v minutách)}} * 100\%$$

Pokud Poskytovatel ve vztahu ke službě poskytované dle příslušné prováděcí smlouvy nesplní požadovanou dostupnost tak, jak je definována pro příslušnou službu úrovní (dimenzi) SLA, je Poskytovatel povinen uhradit Objednateli smluvní pokutu, jejíž výše bude stanovena podle tabulky uvedené níže, a to i opakovaně za každé rozhodné období (kalendářní měsíc), ve kterém nedosáhl definované hodnoty. Smluvní pokuta za nedodržení dostupnosti uvedená v prvním řádku tabulky v závislosti na skutečné hodnotě dostupnosti pro danou dimenzi SLA, je vyjádřena procentním podílem z měsíční ceny příslušné Služby pro danou lokalitu.

Výše smluvní pokuty	bez sankce	30%	40%	60%	80%
SLA Platinum	DS ≥ 99,99 %	99,99% > DS ≥ 99,8 %	99,8% > DS ≥ 99,6 %	99,6% > DS ≥ 99,4 %	99,4% > DS
SLA Gold	DS ≥ 99,9 %	99,9% > DS > 99,8 %	99,8% > DS ≥ 99,6 %	99,6% > DS ≥ 99,4 %	99,4% > DS
SLA Silver	DS ≥ 99,6 %	99,6% > DS ≥ 99,0 %	99,0% > DS ≥ 98,5 %	98,5% > DS ≥ 96 %	96% > DS

### 1.9.2. Max. počet výpadků

V případě, že počet samostatných výpadků služeb na jedné lokalitě v trvání více než 60 minut přesáhne v průběhu daného kalendářního měsíce počet tři, má Objednatel nárok na smluvní pokutu ve výši 100% z měsíční ceny služeb poskytovaných na dané lokalitě, na které k výpadkům došlo.

### 1.9.3. Doba zavedení

Pokud Poskytovatel ve vztahu ke Službě poskytované dle příslušné Prováděcí smlouvy nesplní stanovenou dobu zavedení, je Poskytovatel povinen uhradit Objednateli smluvní pokutu uvedenou v Rámcové smlouvě.

### 1.9.4. Proces poskytování služeb

#### 1.9.4.1. ServiceDesk poskytovatele

Poskytovatel implementuje víceúrovňovou infrastrukturu SD tak, aby bylo zajištěno efektivní a rychlé předávání zpráv mezi Objednatel a Poskytovatelem. Součástí služby SD na straně Poskytovatele je vytvoření konektoru (rozhraní) pro napojení na SD Objednatele z důvodu operativního předávání zpráv, nahlašování poruch služeb pod označením Objednatele elektronické předávání reportů. Toto napojení bude zřízeno ke dni zavedení první služby.

Bude podporován vícekanálový přístup k SD (webové rozhraní, telefonicky, e-mailem).

SD bude splňovat následující požadavky:

- Činnost v režimu 24x7;
- Je primárním kontaktním bodem mezi Objednatel a Poskytovatelem pro hlášení provozních



- problémů;
- Aktivně provádí online monitoring poskytovaných služeb;
- Záznamy budou k dispozici v centrálním systému tiketů při řešení problémů a na zákaznickém portálu pro vyhodnocení kvality poskytovaných služeb;
- Informuje pravidelně Objednatele o stavech poruch služeb a o postupu jejich řešení.

#### 1.9.4.2. Reporting

Reporting je dostupný pomocí zákaznického portálu SD, kde má Objednatel možnost nahlížet na reporty o kvalitě poskytovaných služeb za uplynulé období minimálně jednoho roku zpětně.

#### 1.9.4.3. Dokumentace

Poskytovatel bude udržovat aktuální dokumentaci o poskytovaných službách, která bude online k dispozici Objednateli. Veškeré změny v poskytovaných službách budou zaznamenány v dokumentaci do 1 týdne od jejich provedení. Poskytovatel předá Objednateli jednou za čtvrt roku offline verzi dokumentace v elektronické podobě.



HLAVNÍ MĚSTO PRAHA  
MAGISTRÁT HLAVNÍHO MĚSTA PRAHY  
ODBOR INFORMATICKÝCH ČINNOSTÍ

**Popis konkrétního způsobu zajištění ochrany proti DDoS útokům**

*(na následující straně)*

## 1.1. Zajištění ochrany proti DDoS útokům

Dodavatel bude realizovat řešení ochrany proti DDoS útokům postavené na robusní platformě ARBOR od společnosti NetScout Systems, Inc., která je leaderem na trhu ochrany a obrany proti kybernetickým a především DDoS útokům.

Řešení dodavatele zajišťuje DDoS ochranu na úrovni poskytovatele internetu (ISP), nikoliv na úrovni datového připojení zadavatele tzn. jedná se o ochranu na operátorské vrstvě, tak jak je požadováno technickými požadavky na ochranu před DDoS útoky v zadávací dokumentaci. Zároveň služba zajišťuje filtraci nežádoucího provozu tak, aby síťové prostředky zůstaly během útoku dostupné, přičemž dodavatel je schopen provádět filtraci datového provozu na IP adresy subnetů nebo na úroveň jednotlivé IP adresy (prefix /32) Služba Ochrana proti DDoS útokům zajišťuje ochranu proti volumetrickým útokům např. TCP Syn, TCP reset, DNS, ICMP, UDP, IP fragment, IP null, total traffic atd., ale rovněž i aplikačním DDoS útokům (HTTP amplification GET, POST, PUT, Slow TCP connection atd.). Dodavatel disponuje vlastní ochranou proti DDoS útokům na všech vstupních bodech vlastní sítě (národní peeringová centra, mezinárodní konektivita) a zároveň provozuje službu DDoS ochrany v módu vysoké dostupnosti (HA). Řešení dodavatele splňuje podmínku DDoS ochranu pro IP adresní rozsahy IPv4 a IPv6.

Kapacita služby Ochrana proti DDoS útokům v navrhovaném řešení odpovídá požadavkům zadavatele a pokrývá neomezený počet mitigací. Řešení dodavatele umožňuje sledovat celý průběh potlačování DDoS útoku v reálném čase prostřednictvím webového uživatelského rozhraní. Po každé provedené mitigaci je zadavateli k dispozici report s detailními informacemi o jejím průběhu. Rovněž jsou zadavateli k dispozici pravidelné měsíční reporty a statistiky příchozích datových toků. Dodavatel disponuje vlastním dedikovaným týmem security specialistů (Security Operation Center), schopným zajistit podporu řešení události v režimu 24x7x365, případně člen CSIRT je schopen aktivně spolupracovat na koordinaci činnosti vedoucích k efektivnímu potlačení DDoS útoku většího rozsahu.

Princip vícevrstvé architektury řešení zachycuje obrázek níže.

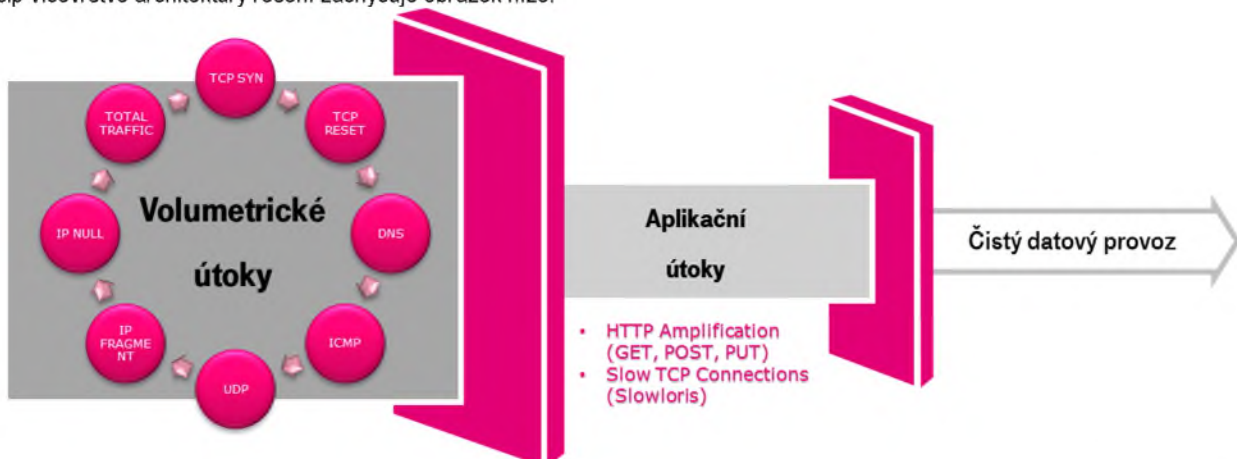

T-Mobile Czech Republic, jako součást skupiny Deutsche Telekom, při potlačování DDoS útoků úzce spolupracuje s dalšími členy této skupiny. V případě skutečně masivních útoků v řádech stovek Gbps, které není možné kapacitně zvládnout lokálními prostředky T-Mobile Czech Republic, a přesahují i kapacitní limity připojení T-Mobile Czech Republic do mezinárodních peeringových uzlů, se do řešení zapojuje rovněž systém DDoS ochrany mateřské společnosti Deutsche Telekom. Pro případy, kdy síla útoku přesahuje možnosti DDoS ochrany celé skupiny Deutsche Telekom, disponuje TMCZ krizovými postupy, které umožní odblokovat komunikaci za cenu dočasného omezení provozu z některých částí Internetu.

K detekci DDoS útoků využívá platforma Arbor celou řadu velmi sofistikovaných analytických metod v kombinaci s informacemi z unikátního globálního systému pro analýzu a sledování hrozeb na internetu – ATLAS.

### 1.1.1. ATLAS – Threat Intelligence

Tento systém je založen na sdílení nejnovějších informací o hrozcím nebezpečí DDoS útoků od provozovatelů sítí po celém světě. V současné době ATLAS zahrnuje více než 330 poskytovatelů internetu, mezi které patří T-Mobile Czech Republic i mateřská společnost Deutsche Telekom. Zúčastnění ISP průběžně dodávají do systému ATLAS anonymně statistiky síťového provozu a útoků, které jsou využity k provedení analýzy hrozeb z botnetů, malware a DDoS útoků. Zjištěné poznatky slouží jako zdroj pro tvorbu pravidel k identifikaci nejnovějších typů útoků. Nová pravidla jsou následně distribuována formou aktualizací na technologické platformy jednotlivých operátorů. Významně se tak zvyšují jejich ochranné schopnosti proti nejnovějším DDoS útokům.



### 1.1.2. Možnosti platformy Arbor

Blokovací akce	Source blocking/source suspend; per packet blocking; combination of source, header and rate based blocking; Automated BGP Flowspec Source/Destination Blocking
Ochrana proti útokům	Reflection Amplification Flood Attacks (TCP, UDP, ICMP, DNS, mDNS, Memcached, SSDP, NTP, NetBIOS, RIPv1, rcbind, SNMP, SQL RS, Chargen, L2TP, Microsoft SQL Resolution Service); Fragmentation Attacks (Teardrop, Targa3, Jolt2, Nostea); TCP Stack Attacks (SYN, FIN, RST, ACK, SYN-ACK, URG-PUSH, other combinations of TCP Flags, slow TCP attacks); Application Attacks (HTTP GET/POST Floods, slow HTTP Attacks, SIP Invite Floods, DNS Attacks, HTTPS Protocol Attacks); SSL/TLS Attacks (Malformed SSL Floods, SSL Renegotiation, SSL Session Floods); DNS Cache Poisoning; Vulnerability Attacks; Resource Exhaustion Attacks (Slowloris, Pyloris, LOIC, etc.); Flash Crowd Protection; Attacks on Gaming Protocols
DDoS proti-opaření	Invalid Packets, IP Address Filter Lists, Black/White Filter Lists, Packet Header Filtering, IP Location Filter Lists, Zombie Detection, UDP Reflection/Amplification Protection, Per Connection Flood Protection, Spoofed TCP SYN Flood, TCP SYN Authentication, TCP Connection Limiting, TCP Connection Reset, Payload Regular Expression Filter, Shaping, IP Location Policing, Inline Filter, Blacklist Fingerprints, Protocol Baselines HTTP Authentication, HTTP Malformed, HTTP Scoping, HTTP Rate Limiting, HTTP/URL Regular Expression, DNS Authentication, DNS Malformed, DNS Scoping, DNS Rate Limiting, DNS Regular Expression, SIP Malformed, SIP Request Limiting, SSL Negotiation, ATLAS Intelligence Feed (AIF)

### 1.1.3. Popis nabízeného řešení ochrany proti DDoS útokům

Nabízené řešení je založeno na využití ochranného DDoS štítu, vybudovaném TMCZ na technologii ARBOR společnosti NetScout Systems, Inc. Schéma operátorské vrstvy TMCZ DDoS ochrany zachycuje obrázek níže.

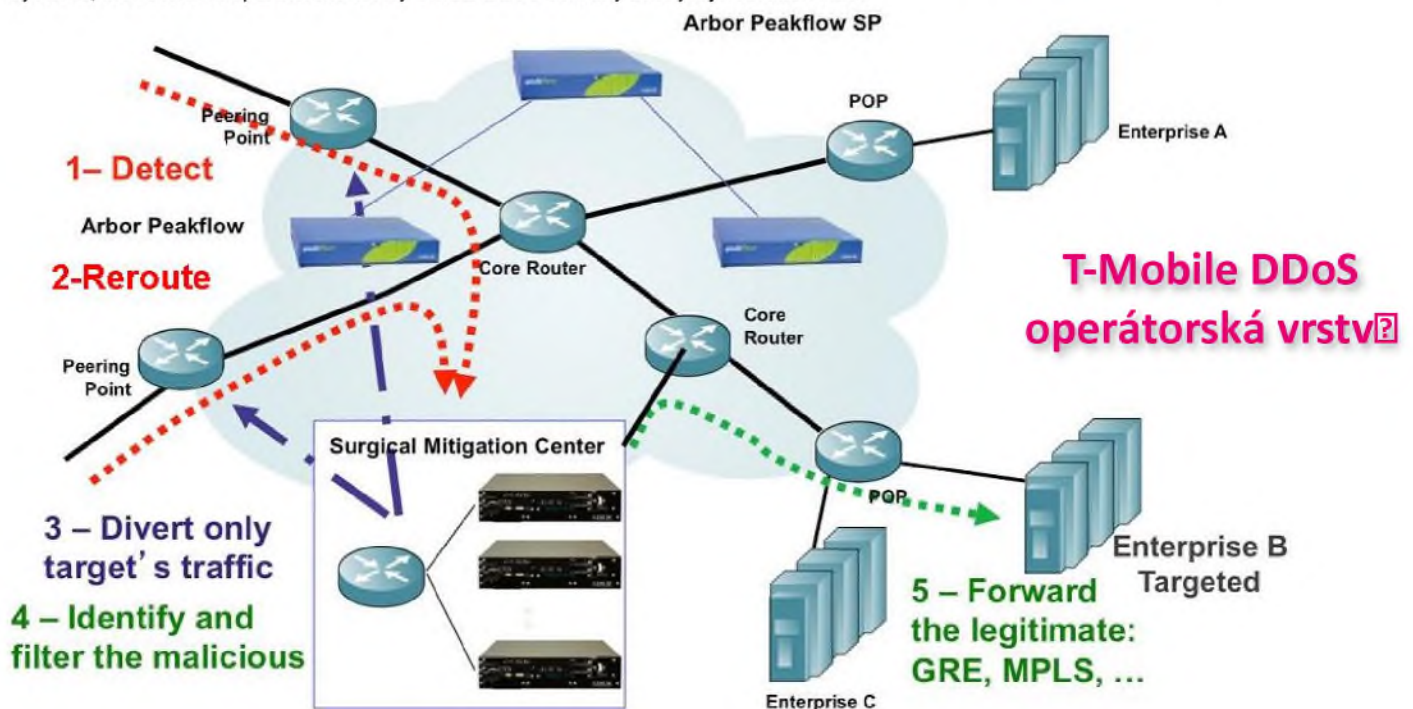

V peeringových bodech sítě TMCZ jsou umístěny monitorovací sondy (Arbor Peakflow), které monitorují procházející provoz s cílem detekovat DDoS útoky směřující na chráněné objekty zákazníků využívajících operátorskou vrstvu služby TMCZ DDoS Ochrana. V případě, že sondy detekují DDoS útok, posílají varovný signál specialistům SOCU, kteří jsou schopni přesměrovat DDoS útok do mitigačního (čisticího) centra (na obrázku výše červená přerušovaná čára). Vyčištěný provoz je z mitigačního centra následně směrován do sítě zákazníka (na obrázku výše zelená přerušovaná čára).

Flow-based Monitoring, který běží na úrovni sítě T-Mobile Czech Republic, spočívá v analýze vzorků datových toků shromážděných od okrajových směrovačů sítě T-Mobile Czech Republic. Analyzovány jsou pouze hlavičky datových paketů, nikoliv jejich obsah. Data Zákazníka tedy nejsou součástí analýzy. Mezi hlavní metody detekce DDoS útoku, které používáme, patří:

- analýza zneužití vybraných síťových protokolů

- analýza vzorků provozu
- signatury útoků získané z databáze ATLAS

V případě detekce chybové události, nebo překročení hranice datového toku, systém automaticky pošle oznámení (SMS, email) a zahájí proces analýzy a klasifikace. Monitoring dokáže odhalit útoky na druhé až čtvrté vrstvě (L2-4) ISO/OSI modelu a částečně i na vrstvě aplikační (L7). Fungování služby DDoS ochrana je závislé na definici chráněných cílů, IPv4 a IPv6 adres, které mají být před DDoS útokem ochráněny. Rozsah chráněných cílů je definován v rámci realizační fáze služby, a zajišťuje aktivní ochranu nasazením vhodných protipatření, které čistí provoz a zmírni dopady útoku. Díky vysokokapacitní síti a specializované DDoS technologii, může T-Mobile Czech Republic poskytnout vysokou účinnost čištění, filtrování a potlačení nežádoucích datových toků. V případě zachycení DDoS útoku je veškerý příchozí provoz přesměrován do mitigačního centra, které potlačí nelegitimní provoz. Legitimní komunikace je pak směrována zpět k zákazníkovi.

#### 1.1.4. Základní charakteristika služby Ochrana proti DDoS útokům ve variantě Gold

- nabízí komplexní ochranu s možností individuálního nastavení a plnou součinnost dohledového operačního centra TMCZ (SOC), což jsou hlavní předpoklady efektivní mitigace v případě sofistikovaných cílených útoků.
- předpokládá dostupnost znalých pracovníků na straně zákazníka, kteří jsou během útoku připraveni efektivně spolupracovat s TMCZ SOC týmem.
- umožňuje zajistit detekci a mitigaci volumetrických DDoS útoků na úrovni jednotlivých chráněných aplikací, individuální přístup a maximální flexibilitu s jediným cílem: minimalizovat dobu nedostupnosti a tedy i ztráty pro organizaci.
- Součinnost týmu SOC v režimu 24x7
- K dispozici je tým zkušených specialistů, kteří proaktivně sledují výskyt bezpečnostních událostí a dle potřeby nasazují účinná protipatření ve spolupráci se zákazníkem
- Plán ochrany je tvořen individuálně dle potřeb zákazníka
- Chování služby je možné nastavit individuálně pro jednotlivé chráněné skupiny aplikací (web, dns, vpn...), či jednotlivé servery.
- Mitigace probíhá za plné asistence dohledového centra a umožňuje flexibilní ladění / modifikaci mitigačních pravidel v průběhu útoku.
- Neomezený počet přístupových účtů do uživatelského portálu
- Neomezený počet notifikačních cílů (email, sms)
- Neomezená kapacita chráněné linky
- Pravidelný měsíční reporting
- Předplacené hodiny bezpečnostních konzultantů TMCZ

#### 1.1.5. Implementační fáze

Délka implementační fáze služby DDoS ochrana se zpravidla pohybuje kolem 6 týdnů a zahrnuje

- systémovou evidenci a dokumentaci
- několik iteračních cyklů pro odladění konfigurace
- provedení provozních testů

#### 1.1.6. Provozní fáze

Služba samotná v sobě zahrnuje 3 provozní fáze (etapy):

##### Analýza situace a parametrizace řízení

- do 14 dnů od podpisu smlouvy.

##### Implementace a testy dohodnutých postupů

- do 7 dnů od jejich schválení.

##### Údržba plánu ochrany po dobu trvání smlouvy

- T-Mobile Czech Republic umožňuje zákazníkům bezplatně ověřit postupy dvakrát v průběhu 12 měsíců.



#### 1.1.7. SLA (Service Level Agreement)

Služba je poskytována nepřetržitě všechny dny v roce 24 hodin denně. Parametry SLA zachycuje tabulka níže.

SLA parametr	Hodnota
Dostupnost monitoringu	99.9%
Dostupnost ochrany	99.99%
Reakční doba pro odeslání notifikace o zachycení útoku	5 minut
Reakční doba pro spuštění auto-mitigace	15 minut
Gold - reakční doba TMCZ SOC pro kontaktování zákazníka	15 minut
Gold - reakční doba TMCZ SOC pro nasazení protipatření	15 minut

### 1.1.8. Uživatelské rozhraní

Řešení Arbor umožňuje zákazníkovi prostřednictvím webového rozhraní sledovat probíhající mitigaci v reálném čase. Každá čistící procedura poskytuje v průběhu čištění podrobnou statistiku o potlačeném a propuštěném datovém provozu a to v detailu vč. protipatření. (viz. obrázek níže)

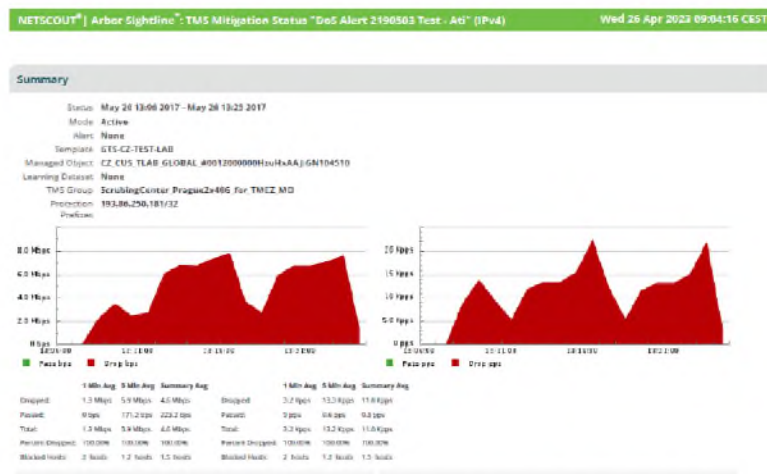

Celé řešení Arbor je postaveno jako vysoce dostupné (HA architektuře) a to i včetně portálů uživatelského rozhraní. Webové rozhraní je pro zvýšení bezpečnosti přístupné pouze z evidovaných adres zákazníka a interní sítě TMCZ. Webové stránky se dají zobrazit i na prohlížeči v mobilním zařízení (speciální mobilní aplikace není k dispozici).

## 1.2. Popis činnosti SOC týmu

V případě záplavového (volumetrického) útoku na zákazníkem definované chráněné cíle v síti T-Mobile, vyšle monitorovací část operátorské vrstvy DDoS ochrany alarm na SOC T-Mobile. Pokud bude zákazníkem dopředu povoleno aplikovat čistící protipatření, dojde k aktivaci signalizace pro přesměrování provozu do čistícího centra. Pokud povolení k přesměrování nebude zákazníkem uděleno dopředu, dojde ke komunikaci mezi SOC T-Mobile a pověřenou osobou na straně zákazníka. Řešení počítá s tím, že DDoS útok může být nahlášen zákazníkem na základě jeho vlastní detekce na in-line vrstvě ochrany. V takovém případě T-Mobile SOC převezme požadavek zákazníka a aktivuje operátorskou vrstvu TMCZ DDoS ochrany.

### Potlačení DDoS útoku – časový harmonogram

Diagram níže popisuje v chronologickém sledu jednotlivé procesní kroky probíhající při potlačení DDoS útoku.

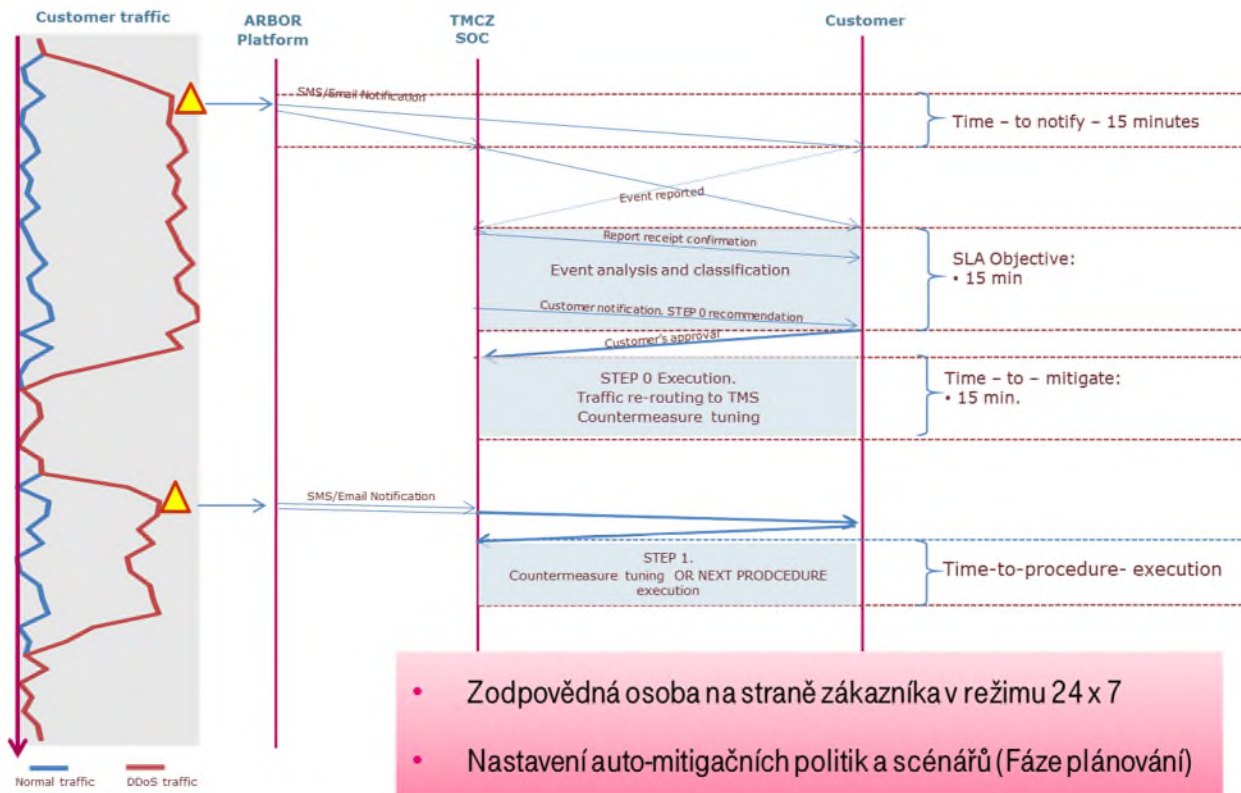

### 1.2.1. Detekce útoku

Použitá technologie umožňuje detekovat většinu známých volumetrických útoků, některé aplikační útoky a některé pomalé útoky, přičemž se vždy vychází ze současného stavu a úrovně vývoje komunikačních a IT technologií.

### 1.2.2. Ochrana před útokem

Použitá technologie umožňuje v případě útoku na chráněné cíle uvedené ve Specifikaci služeb na základě znalosti datového provozu zákazníka odfiltrout podstatnou část škodlivého provozu - útoku DDoS.

### 1.2.3. Standardní provoz zákazníka

Použitá technologie získává znalosti datového provozu zákazníka (učí se) na „standardním provozu“. Během standardního provozu, kdy neprobíhá útok DDoS, použitá technologie analyzuje pouze hlavičky datových paketů, obsah paketu - data zákazníka tedy nejsou součástí analýzy.

Při zahájení poskytování služby a po každé podstatné změně struktury provozu zákazníka, jsou nezbytné alespoň tři týdny, aby použitá technologie získala potřebné znalosti o novém profilu standardního provozu zákazníka. V tomto období zavedení služby je použitá technologie méně citlivá pro detekci útoku DDoS.

### 1.2.4. Security Operation Center

Použitá technologie v případě detekce útoku nebo podezření na útok DDoS poskytne informaci Security Operation Center (SOC) - dohledovému týmu TMCZ. SOC analyzuje výstrahy technologie a na základě dohody se zákazníkem zahájí nasazení protipatření, dokud není provoz vyčištěn.

### 1.2.5. Schválení nasazení protipatření

V případě, že SOC vyhodnotí údaje z použité technologie jako podezření na volumetrický útok DDoS, bez zbytečného prodlení telefonicky kontaktuje zadavatelem uvedené osoby ve stanoveném pořadí prostřednictvím telefonního čísla uvedeného ve Specifikaci služby a určeného k autorizaci nasazení protipatření (v tomto dokumentu jako „autorizační kontakt“). Zákazník bere na

---

vědomí a souhlasí s tím, že tyto hovory jsou TMCZ nahrávány. Pokud se SOC nedovolá žádnému z autorizačních kontaktů, pak všem sjednaným kontaktním osobám zákazníka pro Službu Ochrana proti DDoS pošle e-mail.

TMCZ následně postupuje v souladu s pokyny zákazníka, které obdržel prostřednictvím autorizačního kontaktu. V případě souhlasu autorizačního kontaktu zahájí TMCZ bez zbytečného prodlení nasazení protiopatření. V případě, že autorizační kontakt neudělí souhlas s protiopatřením, nebudou ze strany TMCZ činěny žádné úkony proti útoku a tato skutečnost bude zaznamenána v rámci Trouble ticketingu TMCZ.

V případě, že zákazník vyhodnotí alarmy týkající se aplikační infrastruktury jako podezření na aplikační útok, autorizační kontakt zákazníka to oznámí na SOC TMCZ, který nasadí protiopatření na základě požadavku autorizačního kontaktu zákazníka. Podobně se postupuje v případě pomalého útoku.

#### **1.2.6. Protiopatření**

V rámci protiopatření a s ohledem na chráněné cíle uvedené zákazníka ve Specifikaci služby TMCZ přeměruje provoz zákazníka nebo jeho část do zařízení, které odstraní provoz považovaný za škodlivý. Nastavení protiopatření primárně zohledňuje zprovoznění chráněných cílů dle Specifikace služby. Vyčištěný provoz je doručen k chráněnému cíli.

V případě vícenásobného útoku, kdy útoky běží paralelně, bude výše uvedený proces protiopatření opakován, dokud se nevyčistí všechny útoky a nebude obnoven běžný provoz.

#### **1.2.7. Ukončení nasazení protiopatření**

V případě, že SOC vyhodnotí údaje z použití technologie jako ukončení útoku DDoS, oznámí to autorizačnímu kontaktu zákazníka a ukončí nasazení protiopatření.

## Příloha č. 2 - Seznam lokalit, technických parametrů a cen poskytovaných služeb

<b>Položka</b>	<b>Celkový součet cen všech nabízených variant (nabídková cena)</b>
IP VPN Silver	26 230 000 Kč
IP VPN Gold	8 455 000 Kč
Internet	719 400 Kč
L2 ethernet pro PBX	119 200 Kč
Optický transport - vlákno	1 604 600 Kč
5G/LTE	5 900 Kč
<b>Celkem vše měsíčně</b>	<b>37 134 100 Kč</b>

### Barevná legenda:

k vyplnění ceny v Kč bez DPH, možná varianta objednání služby

k vyplnění ceny v Kč bez DPH, předpoklad objednání po podpisu smlouvy

lokality určené k prohlídce (na listu IP VPN Silver, sloupec Subjekt)

Poř. číslo služby	Lokality				Služba IP VPN - SLA Silver								
					Ceny za jednotlivé rychlosti / měsíc								
ID	Subjekt	Adresa	Mapa	Typ lokality	10 Mbps	20 Mbps	30 Mbps	50 Mbps	100 Mbps	200 Mbps	300 Mbps	500 Mbps	1 Gbps
1	UMČ Praha 1	Vodičkova 18, Praha 1	<a href="#">mapa</a>	V2	5 500 Kč	6 500 Kč	7 500 Kč	8 500 Kč	9 500 Kč	11 500 Kč	14 500 Kč	19 500 Kč	24 500 Kč
2	UMČ Praha 2	Nám. Míru 600/20, Praha 2	<a href="#">mapa</a>	V2	5 500 Kč	6 500 Kč	7 500 Kč	8 500 Kč	9 500 Kč	11 500 Kč	14 500 Kč	19 500 Kč	24 500 Kč
3	UMČ Praha 3	Lipanská 389/11, Praha 3	<a href="#">mapa</a>	V2	5 500 Kč	6 500 Kč	7 500 Kč	8 500 Kč	9 500 Kč	11 500 Kč	14 500 Kč	19 500 Kč	24 500 Kč
4	UMČ Praha 4	Antala Staška 2059/80b, Praha 4	<a href="#">mapa</a>	V2	5 500 Kč	6 500 Kč	7 500 Kč	8 500 Kč	9 500 Kč	11 500 Kč	14 500 Kč	19 500 Kč	24 500 Kč
5	UMČ Praha 5	Nám.14. října 1381/4, Praha 5	<a href="#">mapa</a>	V2	5 500 Kč	6 500 Kč	7 500 Kč	8 500 Kč	9 500 Kč	11 500 Kč	14 500 Kč	19 500 Kč	24 500 Kč
6	UMČ Praha 6	Čs. armády 601/23, Praha 6	<a href="#">mapa</a>	V2	5 500 Kč	6 500 Kč	7 500 Kč	8 500 Kč	9 500 Kč	11 500 Kč	14 500 Kč	19 500 Kč	24 500 Kč
7	UMČ Praha 7	U Průhonu 1338/38, Praha 7	<a href="#">mapa</a>	V2	5 500 Kč	6 500 Kč	7 500 Kč	8 500 Kč	9 500 Kč	11 500 Kč	14 500 Kč	19 500 Kč	24 500 Kč
8	UMČ Praha 8	U Meteoru 147/6, Praha 8	<a href="#">mapa</a>	V2	5 500 Kč	6 500 Kč	7 500 Kč	8 500 Kč	9 500 Kč	11 500 Kč	14 500 Kč	19 500 Kč	24 500 Kč
9	UMČ Praha 9	Sokolovská 14/324, Praha 9	<a href="#">mapa</a>	V2	5 500 Kč	6 500 Kč	7 500 Kč	8 500 Kč	9 500 Kč	11 500 Kč	14 500 Kč	19 500 Kč	24 500 Kč
10	UMČ Praha 10	Vínohradská 3218/169, Praha 10	<a href="#">mapa</a>	V2	5 500 Kč	6 500 Kč	7 500 Kč	8 500 Kč	9 500 Kč	11 500 Kč	14 500 Kč	19 500 Kč	24 500 Kč
11	UMČ Praha 11	Ocellikova 672/1, Praha 4	<a href="#">mapa</a>	V2	5 500 Kč	6 500 Kč	7 500 Kč	8 500 Kč	9 500 Kč	11 500 Kč	14 500 Kč	19 500 Kč	24 500 Kč
12	UMČ Praha 12	Generála Šišky 2375/6, Praha 4	<a href="#">mapa</a>	V2	5 500 Kč	6 500 Kč	7 500 Kč	8 500 Kč	9 500 Kč	11 500 Kč	14 500 Kč	19 500 Kč	24 500 Kč
13	UMČ Praha 13	Sluneční náměstí 2580/13, Praha 5	<a href="#">mapa</a>	V2	5 500 Kč	6 500 Kč	7 500 Kč	8 500 Kč	9 500 Kč	11 500 Kč	14 500 Kč	19 500 Kč	24 500 Kč
14	UMČ Praha 14	Bratří Vendlíků 1073/8, Praha 9	<a href="#">mapa</a>	V2	5 500 Kč	6 500 Kč	7 500 Kč	8 500 Kč	9 500 Kč	11 500 Kč	14 500 Kč	19 500 Kč	24 500 Kč
15	UMČ Praha 15	Boloňská 478/1, Praha 10	<a href="#">mapa</a>	V2	5 500 Kč	6 500 Kč	7 500 Kč	8 500 Kč	9 500 Kč	11 500 Kč	14 500 Kč	19 500 Kč	24 500 Kč
16	UMČ Praha 16-Radotín	Václava Balého 23/3, Praha 5	<a href="#">mapa</a>	V2	5 500 Kč	6 500 Kč	7 500 Kč	8 500 Kč	9 500 Kč	11 500 Kč	14 500 Kč	19 500 Kč	24 500 Kč
17	UMČ Praha 17-Řepy	Žalanského 291/12b, Praha 6	<a href="#">mapa</a>	V2	5 500 Kč	6 500 Kč	7 500 Kč	8 500 Kč	9 500 Kč	11 500 Kč	14 500 Kč	19 500 Kč	24 500 Kč
18	UMČ Praha 18-Letňany	Bechyňská 639, Praha 9	<a href="#">mapa</a>	V2	5 500 Kč	6 500 Kč	7 500 Kč	8 500 Kč	9 500 Kč	11 500 Kč	14 500 Kč	19 500 Kč	24 500 Kč
19	UMČ Praha 19-Kbely	Semilská 43/1, Praha 9	<a href="#">mapa</a>	V2	5 500 Kč	6 500 Kč	7 500 Kč	8 500 Kč	9 500 Kč	11 500 Kč	14 500 Kč	19 500 Kč	24 500 Kč
20	UMČ Praha 20-H.Počernice	Jívanská 635/6, Praha 9	<a href="#">mapa</a>	V2	5 500 Kč	6 500 Kč	7 500 Kč	8 500 Kč	9 500 Kč	11 500 Kč	14 500 Kč	19 500 Kč	24 500 Kč
21	UMČ Praha 21-Újezd n.Lesy	Staroklánovická 260, Praha 9	<a href="#">mapa</a>	V2	5 500 Kč	6 500 Kč	7 500 Kč	8 500 Kč	9 500 Kč	11 500 Kč	14 500 Kč	19 500 Kč	24 500 Kč
22	UMČ Praha 22-Uhřetěves	Nové náměstí 1250/10, Praha-Uhřetěves	<a href="#">mapa</a>	V2	5 500 Kč	6 500 Kč	7 500 Kč	8 500 Kč	9 500 Kč	11 500 Kč	14 500 Kč	19 500 Kč	24 500 Kč
23	UMČ Běchovice	Českosbrodská 3, Praha 9	<a href="#">mapa</a>	V3	5 500 Kč	6 500 Kč	7 500 Kč	8 500 Kč	9 500 Kč	11 500 Kč	14 500 Kč	19 500 Kč	24 500 Kč
24	UMČ Benice	Květnového povstání 21, Praha 10	<a href="#">mapa</a>	V3	5 500 Kč	6 500 Kč	7 500 Kč	8 500 Kč	9 500 Kč	11 500 Kč	14 500 Kč	19 500 Kč	24 500 Kč
25	UMČ Březiněves	U parku 140/3, Praha Březiněves	<a href="#">mapa</a>	V3	5 500 Kč	6 500 Kč	7 500 Kč	8 500 Kč	9 500 Kč	11 500 Kč	14 500 Kč	19 500 Kč	24 500 Kč
26	UMČ Čakovice	Náměstí 25. Března 121/1, Praha 19	<a href="#">mapa</a>	V3	5 500 Kč	6 500 Kč	7 500 Kč	8 500 Kč	9 500 Kč	11 500 Kč	14 500 Kč	19 500 Kč	24 500 Kč
27	UMČ Ďáblice	Osinalická 1104/13, 182 00 Praha 8	<a href="#">mapa</a>	V3	5 500 Kč	6 500 Kč	7 500 Kč	8 500 Kč	9 500 Kč	11 500 Kč	14 500 Kč	19 500 Kč	24 500 Kč
28	UMČ Dolní Chabry	Hrušovanské nám. 253/5, Praha 8	<a href="#">mapa</a>	V3	5 500 Kč	6 500 Kč	7 500 Kč	8 500 Kč	9 500 Kč	11 500 Kč	14 500 Kč	19 500 Kč	24 500 Kč
29	UMČ Dolní Měcholupy	Dolnoměcholupská 168/37, Praha 10	<a href="#">mapa</a>	V3	5 500 Kč	6 500 Kč	7 500 Kč	8 500 Kč	9 500 Kč	11 500 Kč	14 500 Kč	19 500 Kč	24 500 Kč
30	UMČ Dolní Počernice	Stará obec 10, Praha 9	<a href="#">mapa</a>	V3	5 500 Kč	6 500 Kč	7 500 Kč	8 500 Kč	9 500 Kč	11 500 Kč	14 500 Kč	19 500 Kč	24 500 Kč
31	UMČ Dubeč	Starodubečská 36/401	<a href="#">mapa</a>	V3	5 500 Kč	6 500 Kč	7 500 Kč	8 500 Kč	9 500 Kč	11 500 Kč	14 500 Kč	19 500 Kč	24 500 Kč
32	UMČ Klánovice	U besedy 300/8, Praha 9	<a href="#">mapa</a>	V3	5 500 Kč	6 500 Kč	7 500 Kč	8 500 Kč	9 500 Kč	11 500 Kč	14 500 Kč	19 500 Kč	24 500 Kč
33	UMČ Koloděje	K jízdárně 9/20, Praha 9	<a href="#">mapa</a>	V3	5 500 Kč	6 500 Kč	7 500 Kč	8 500 Kč	9 500 Kč	11 500 Kč	14 500 Kč	19 500 Kč	24 500 Kč
34	UMČ Kolovraty	Mírová 364/34, 103 00 Praha-Kolovraty	<a href="#">mapa</a>	V3	5 500 Kč	6 500 Kč	7 500 Kč	8 500 Kč	9 500 Kč	11 500 Kč	14 500 Kč	19 500 Kč	24 500 Kč
35	UMČ Královice	K Nedvěži 66, Praha 10	<a href="#">mapa</a>	V3	5 500 Kč	6 500 Kč	7 500 Kč	8 500 Kč	9 500 Kč	11 500 Kč	14 500 Kč	19 500 Kč	24 500 Kč
36	UMČ Křestice	Štychova 2/34, Praha 10	<a href="#">mapa</a>	V3	5 500 Kč	6 500 Kč	7 500 Kč	8 500 Kč	9 500 Kč	11 500 Kč	14 500 Kč	19 500 Kč	24 500 Kč
37	UMČ Kunratice	K Libuši 7/10, Praha 4	<a href="#">mapa</a>	V3	5 500 Kč	6 500 Kč	7 500 Kč	8 500 Kč	9 500 Kč	11 500 Kč	14 500 Kč	19 500 Kč	24 500 Kč
38	UMČ Libuš	Libušská 35/200, Praha 4	<a href="#">mapa</a>	V3	5 500 Kč	6 500 Kč	7 500 Kč	8 500 Kč	9 500 Kč	11 500 Kč	14 500 Kč	19 500 Kč	24 500 Kč
39	UMČ Lipence	K obci 47, Praha 5	<a href="#">mapa</a>	V3	5 500 Kč	6 500 Kč	7 500 Kč	8 500 Kč	9 500 Kč	11 500 Kč	14 500 Kč	19 500 Kč	24 500 Kč
40	UMČ Lochkov	Za ovčínem 1, Praha 5	<a href="#">mapa</a>	V3	5 500 Kč	6 500 Kč	7 500 Kč	8 500 Kč	9 500 Kč	11 500 Kč	14 500 Kč	19 500 Kč	24 500 Kč
41	UMČ Lysolaje	Kovárenská 8/5, Praha 6	<a href="#">mapa</a>	V3	5 500 Kč	6 500 Kč	7 500 Kč	8 500 Kč	9 500 Kč	11 500 Kč	14 500 Kč	19 500 Kč	24 500 Kč
42	UMČ Nebušice	Nebušícká 128, Praha 6	<a href="#">mapa</a>	V3	5 500 Kč	6 500 Kč	7 500 Kč	8 500 Kč	9 500 Kč	11 500 Kč	14 500 Kč	19 500 Kč	24 500 Kč
43	UMČ Nedvězí	Únorová 15/3, Praha 10	<a href="#">mapa</a>	V3	5 500 Kč	6 500 Kč	7 500 Kč	8 500 Kč	9 500 Kč	11 500 Kč	14 500 Kč	19 500 Kč	24 500 Kč

44	UMČ Petrovice	Edisonova 429/28, Praha 10 - Petrovice	<a href="#">mapa</a>	V3	5 500 Kč	6 500 Kč	7 500 Kč	8 500 Kč	9 500 Kč	11 500 Kč	14 500 Kč	19 500 Kč	24 500 Kč
45	UMČ Přední Kopanina	Hokešovo náměstí 193, Praha 6	<a href="#">mapa</a>	V3	5 500 Kč	6 500 Kč	7 500 Kč	8 500 Kč	9 500 Kč	11 500 Kč	14 500 Kč	19 500 Kč	24 500 Kč
46	UMČ Reporyje	Nad náměstím 84, Praha 5	<a href="#">mapa</a>	V3	5 500 Kč	6 500 Kč	7 500 Kč	8 500 Kč	9 500 Kč	11 500 Kč	14 500 Kč	19 500 Kč	24 500 Kč
47	UMČ Satalice	K Radonicům 81/3, Praha 9	<a href="#">mapa</a>	V3	5 500 Kč	6 500 Kč	7 500 Kč	8 500 Kč	9 500 Kč	11 500 Kč	14 500 Kč	19 500 Kč	24 500 Kč
48	UMČ Šilvenec	K Lochkovu 6/2, Praha 5	<a href="#">mapa</a>	V3	5 500 Kč	6 500 Kč	7 500 Kč	8 500 Kč	9 500 Kč	11 500 Kč	14 500 Kč	19 500 Kč	24 500 Kč
49	UMČ Suchdol	Suchdolské nám. 734/3, Praha 6	<a href="#">mapa</a>	V3	5 500 Kč	6 500 Kč	7 500 Kč	8 500 Kč	9 500 Kč	11 500 Kč	14 500 Kč	19 500 Kč	24 500 Kč
50	UMČ Šeberov	K Hrnčířům 160, Praha 4	<a href="#">mapa</a>	V3	5 500 Kč	6 500 Kč	7 500 Kč	8 500 Kč	9 500 Kč	11 500 Kč	14 500 Kč	19 500 Kč	24 500 Kč
51	UMČ Štěrboholy	Ústřední 527/14, Praha 10	<a href="#">mapa</a>	V3	5 500 Kč	6 500 Kč	7 500 Kč	8 500 Kč	9 500 Kč	11 500 Kč	14 500 Kč	19 500 Kč	24 500 Kč
52	UMČ Troja	Trojská 230/96, 171 00 Praha 7	<a href="#">mapa</a>	V3	5 500 Kč	6 500 Kč	7 500 Kč	8 500 Kč	9 500 Kč	11 500 Kč	14 500 Kč	19 500 Kč	24 500 Kč
53	UMČ Újezd	Kateřinské nám. 465/1, Praha 4	<a href="#">mapa</a>	V3	5 500 Kč	6 500 Kč	7 500 Kč	8 500 Kč	9 500 Kč	11 500 Kč	14 500 Kč	19 500 Kč	24 500 Kč
54	UMČ Velká Chuchle	U skály 262/2, Praha 5	<a href="#">mapa</a>	V3	5 500 Kč	6 500 Kč	7 500 Kč	8 500 Kč	9 500 Kč	11 500 Kč	14 500 Kč	19 500 Kč	24 500 Kč
55	UMČ Vinoh	Bohdanečská 97, Praha 9	<a href="#">mapa</a>	V3	5 500 Kč	6 500 Kč	7 500 Kč	8 500 Kč	9 500 Kč	11 500 Kč	14 500 Kč	19 500 Kč	24 500 Kč
56	UMČ Zbraslav	Zbraslavské nám. 464, 156 00 Praha 5	<a href="#">mapa</a>	V3	5 500 Kč	6 500 Kč	7 500 Kč	8 500 Kč	9 500 Kč	11 500 Kč	14 500 Kč	19 500 Kč	24 500 Kč
57	UMČ Zličín	Tylovická 207, Praha 5	<a href="#">mapa</a>	V3	5 500 Kč	6 500 Kč	7 500 Kč	8 500 Kč	9 500 Kč	11 500 Kč	14 500 Kč	19 500 Kč	24 500 Kč
58	DP Praha 1 - Staroměstská radnice	Staroměstské náměstí 1/4, Praha 1	<a href="#">mapa</a>	V3	5 500 Kč	6 500 Kč	7 500 Kč	8 500 Kč	9 500 Kč	11 500 Kč	14 500 Kč	19 500 Kč	24 500 Kč
59	DP Praha 2 - Jaromírova	Jaromírova 455/23, Praha 2	<a href="#">mapa</a>	V3	5 500 Kč	6 500 Kč	7 500 Kč	8 500 Kč	9 500 Kč	11 500 Kč	14 500 Kč	19 500 Kč	24 500 Kč
60	DP Praha 2 - Korunní	Korunní 29, Praha 2	<a href="#">mapa</a>	V3	5 500 Kč	6 500 Kč	7 500 Kč	8 500 Kč	9 500 Kč	11 500 Kč	14 500 Kč	19 500 Kč	24 500 Kč
61	DP Praha 2 - nám. Míru	nám. Míru 14, Praha 2	<a href="#">mapa</a>	V3	5 500 Kč	6 500 Kč	7 500 Kč	8 500 Kč	9 500 Kč	11 500 Kč	14 500 Kč	19 500 Kč	24 500 Kč
62	DP Praha 2 - Novoměstská radnice	Karlovo náměstí 1, Praha 2	<a href="#">mapa</a>	V3	5 500 Kč	6 500 Kč	7 500 Kč	8 500 Kč	9 500 Kč	11 500 Kč	14 500 Kč	19 500 Kč	24 500 Kč
63	DP Praha 3 - Olšanská	Olšanská 2666/7, Praha 3	<a href="#">mapa</a>	V3	5 500 Kč	6 500 Kč	7 500 Kč	8 500 Kč	9 500 Kč	11 500 Kč	14 500 Kč	19 500 Kč	24 500 Kč
64	DP Praha 3 - Milešovská	Milešovská 846/1, Praha 3	<a href="#">mapa</a>	V3	5 500 Kč	6 500 Kč	7 500 Kč	8 500 Kč	9 500 Kč	11 500 Kč	14 500 Kč	19 500 Kč	24 500 Kč
65	DP Praha 3 - Přemyslovská	Přemyslovská 848/2, Praha 3	<a href="#">mapa</a>	V3	5 500 Kč	6 500 Kč	7 500 Kč	8 500 Kč	9 500 Kč	11 500 Kč	14 500 Kč	19 500 Kč	24 500 Kč
66	DP Praha 4 - Jilovská	Jilovská 1148/14, Praha 4	<a href="#">mapa</a>	V3	5 500 Kč	6 500 Kč	7 500 Kč	8 500 Kč	9 500 Kč	11 500 Kč	14 500 Kč	19 500 Kč	24 500 Kč
67	DP Praha 6 - Uralská	Uralská 769/4, Praha 6	<a href="#">mapa</a>	V3	5 500 Kč	6 500 Kč	7 500 Kč	8 500 Kč	9 500 Kč	11 500 Kč	14 500 Kč	19 500 Kč	24 500 Kč
68	DP Praha 6 - Šmolíkova	Šmolíkova 864/5, Praha 6	<a href="#">mapa</a>	V3	5 500 Kč	6 500 Kč	7 500 Kč	8 500 Kč	9 500 Kč	11 500 Kč	14 500 Kč	19 500 Kč	24 500 Kč
69	DP Praha 6 - Bubenečská	Bubenečská 184/1, Praha 6	<a href="#">mapa</a>	V3	5 500 Kč	6 500 Kč	7 500 Kč	8 500 Kč	9 500 Kč	11 500 Kč	14 500 Kč	19 500 Kč	24 500 Kč
70	DP Praha 7 - M. Horákové	Milady Horákové 2, Praha 7	<a href="#">mapa</a>	V3	5 500 Kč	6 500 Kč	7 500 Kč	8 500 Kč	9 500 Kč	11 500 Kč	14 500 Kč	19 500 Kč	24 500 Kč
71	DP Praha 7 - Dělnická	Dělnická 44, Praha 7	<a href="#">mapa</a>	V3	5 500 Kč	6 500 Kč	7 500 Kč	8 500 Kč	9 500 Kč	11 500 Kč	14 500 Kč	19 500 Kč	24 500 Kč
72	DP Praha 7 - U Průhonu	U Průhonu 11, Praha 7	<a href="#">mapa</a>	V3	5 500 Kč	6 500 Kč	7 500 Kč	8 500 Kč	9 500 Kč	11 500 Kč	14 500 Kč	19 500 Kč	24 500 Kč
73	DP Praha 8 - Čimická	Čimická 780/61, Praha 8	<a href="#">mapa</a>	V3	5 500 Kč	6 500 Kč	7 500 Kč	8 500 Kč	9 500 Kč	11 500 Kč	14 500 Kč	19 500 Kč	24 500 Kč
74	DP Praha 8 - Těšínská	Těšínská 600/4, Praha 8	<a href="#">mapa</a>	V3	5 500 Kč	6 500 Kč	7 500 Kč	8 500 Kč	9 500 Kč	11 500 Kč	14 500 Kč	19 500 Kč	24 500 Kč
75	DP Praha 8 - Klapkova	Klapkova 3/26, Kobylisy, Praha 8	<a href="#">mapa</a>	V3	5 500 Kč	6 500 Kč	7 500 Kč	8 500 Kč	9 500 Kč	11 500 Kč	14 500 Kč	19 500 Kč	24 500 Kč
76	DP Praha 9 - Lovosická	Lovosická 440/40, Praha 9	<a href="#">mapa</a>	V3	5 500 Kč	6 500 Kč	7 500 Kč	8 500 Kč	9 500 Kč	11 500 Kč	14 500 Kč	19 500 Kč	24 500 Kč
77	DP Praha 10 - Vršovická	Vršovická 1429/68, Praha 10	<a href="#">mapa</a>	V2	5 500 Kč	6 500 Kč	7 500 Kč	8 500 Kč	9 500 Kč	11 500 Kč	14 500 Kč	19 500 Kč	24 500 Kč
78	DP Praha 11 - Vidimova	Vidimova 1324, Praha 4	<a href="#">mapa</a>	V3	5 500 Kč	6 500 Kč	7 500 Kč	8 500 Kč	9 500 Kč	11 500 Kč	14 500 Kč	19 500 Kč	24 500 Kč
79	DP Praha 16 - Nám. Osvoboditelů 21	nám. Osvoboditelů 21/2A, 153 00 Radotín	<a href="#">mapa</a>	V3	5 500 Kč	6 500 Kč	7 500 Kč	8 500 Kč	9 500 Kč	11 500 Kč	14 500 Kč	19 500 Kč	24 500 Kč
80	DP Praha 16 - Nám. Osvoboditelů 732	nám. Osvoboditelů 732/7, 153 00 Radotín	<a href="#">mapa</a>	V3	5 500 Kč	6 500 Kč	7 500 Kč	8 500 Kč	9 500 Kč	11 500 Kč	14 500 Kč	19 500 Kč	24 500 Kč
81	DP Praha 16 - Sídliště	Sídliště 1600/15a, 153 00 Radotín	<a href="#">mapa</a>	V3	5 500 Kč	6 500 Kč	7 500 Kč	8 500 Kč	9 500 Kč	11 500 Kč	14 500 Kč	19 500 Kč	24 500 Kč
82	DP Praha 16 - U Starého stadiónu	U Starého stadiónu 1379/13, 153 00 Praha-Radotín	<a href="#">mapa</a>	V3	5 500 Kč	6 500 Kč	7 500 Kč	8 500 Kč	9 500 Kč	11 500 Kč	14 500 Kč	19 500 Kč	24 500 Kč
83	DP Praha 16 - Nám. Osvoboditelů 44	náměstí Osvoboditelů 44/15, 153 00 Praha-Radotín	<a href="#">mapa</a>	V3	5 500 Kč	6 500 Kč	7 500 Kč	8 500 Kč	9 500 Kč	11 500 Kč	14 500 Kč	19 500 Kč	24 500 Kč
84	DP Praha 17 - Španielova	Španielova 1280, Praha 6	<a href="#">mapa</a>	V3	5 500 Kč	6 500 Kč	7 500 Kč	8 500 Kč	9 500 Kč	11 500 Kč	14 500 Kč	19 500 Kč	24 500 Kč
85	DP Praha 17 - Bendova	Bendova 1121/5, Praha 6	<a href="#">mapa</a>	V3	5 500 Kč	6 500 Kč	7 500 Kč	8 500 Kč	9 500 Kč	11 500 Kč	14 500 Kč	19 500 Kč	24 500 Kč
86	DP Praha 17 - Makovského	Makovského 1141, Praha 6	<a href="#">mapa</a>	V3	5 500 Kč	6 500 Kč	7 500 Kč	8 500 Kč	9 500 Kč	11 500 Kč	14 500 Kč	19 500 Kč	24 500 Kč
87	DP Praha 19 - Železnobrodská	Železnobrodská 764, Praha 9	<a href="#">mapa</a>	V3	5 500 Kč	6 500 Kč	7 500 Kč	8 500 Kč	9 500 Kč	11 500 Kč	14 500 Kč	19 500 Kč	24 500 Kč
88	DP Praha 19 - Albrechtická	Albrechtická 825/4, 197 00 Kbely	<a href="#">mapa</a>	V3	5 500 Kč	6 500 Kč	7 500 Kč	8 500 Kč	9 500 Kč	11 500 Kč	14 500 Kč	19 500 Kč	24 500 Kč
89	DP Praha 22 - Křešinská	Křešinská 140/1, Praha 10	<a href="#">mapa</a>	V3	5 500 Kč	6 500 Kč	7 500 Kč	8 500 Kč	9 500 Kč	11 500 Kč	14 500 Kč	19 500 Kč	24 500 Kč
90	DP Praha - Čakovice, Cukrovarská	Cukrovarská 38/39, Praha 9	<a href="#">mapa</a>	V3	5 500 Kč	6 500 Kč	7 500 Kč	8 500 Kč	9 500 Kč	11 500 Kč	14 500 Kč	19 500 Kč	24 500 Kč
91	DP Praha - Čakovice, CzechPoint	Slaviborské náměstí 20/1, Praha 9	<a href="#">mapa</a>	V3	5 500 Kč	6 500 Kč	7 500 Kč	8 500 Kč	9 500 Kč	11 500 Kč	14 500 Kč	19 500 Kč	24 500 Kč
92	DP Praha - Šeberov (budoucí sídlo MČ)	V Ladech 6, Praha 4 – Šeberov	<a href="#">mapa</a>	V3	5 500 Kč	6 500 Kč	7 500 Kč	8 500 Kč	9 500 Kč	11 500 Kč	14 500 Kč	19 500 Kč	24 500 Kč
93	DP Praha - Ďáblice	Ke Kínu 159/7, Praha-Ďáblice	<a href="#">mapa</a>	V3	5 500 Kč	6 500 Kč	7 500 Kč	8 500 Kč	9 500 Kč	11 500 Kč	14 500 Kč	19 500 Kč	24 500 Kč
94	DP Praha-Libuš	K Lukám 664, 142 00 Praha-Libuš	<a href="#">mapa</a>	V3	5 500 Kč	6 500 Kč	7 500 Kč	8 500 Kč	9 500 Kč	11 500 Kč	14 500 Kč	19 500 Kč	24 500 Kč
95	Městská Policie Korunní - Centrála	Korunní 98, Praha 2	<a href="#">mapa</a>	V2	5 500 Kč	6 500 Kč	7 500 Kč	8 500 Kč	9 500 Kč	11 500 Kč	14 500 Kč	19 500 Kč	24 500 Kč
96	OŘ MP Praha 1	Opletalova 1441/19, Praha 1	<a href="#">mapa</a>	V2	5 500 Kč	6 500 Kč	7 500 Kč	8 500 Kč	9 500 Kč	11 500 Kč	14 500 Kč	19 500 Kč	24 500 Kč
97	OŘ MP Praha 2	Korunní 734/15, Praha 2	<a href="#">mapa</a>	V2	5 500 Kč	6 500 Kč	7 500 Kč	8 500 Kč	9 500 Kč	11 500 Kč	14 500 Kč	19 500 Kč	24 500 Kč
98	OŘ MP Praha 3	Lupáčova 14, Praha 3	<a href="#">mapa</a>	V2	5 500 Kč	6 500 Kč	7 500 Kč	8 500 Kč	9 500 Kč	11 500 Kč	14 500 Kč	19 500 Kč	24 500 Kč
99	OŘ MP Praha 4	Táborská 372/36, Praha 4	<a href="#">mapa</a>	V2	5 500 Kč	6 500 Kč	7 500 Kč	8 500 Kč	9 500 Kč	11 500 Kč	14 500 Kč	19 500 Kč	24 500 Kč
100	OŘ MP Praha 5	Kobrova 1366, Praha 5	<a href="#">mapa</a>	V2	5 500 Kč	6 500 Kč	7 500 Kč	8 500 Kč	9 500 Kč	11 500 Kč	14 500 Kč	19 500 Kč	24 500 Kč
101	OŘ MP Praha 6	Českomalínská 25, Praha 6	<a href="#">mapa</a>	V2	5 500 Kč	6 500 Kč	7 500 Kč	8 500 Kč	9 500 Kč	11 500 Kč	14 500 Kč	19 500 Kč	24 500 Kč



102	OR MP Praha 7	Argentinská 1098/17, Praha 7	<a href="#">mapa</a>	V2	5 500 Kč	6 500 Kč	7 500 Kč	8 500 Kč	9 500 Kč	11 500 Kč	14 500 Kč	19 500 Kč	24 500 Kč
103	OR MP Praha 8	Balabánova 1273, Praha 8	<a href="#">mapa</a>	V2	5 500 Kč	6 500 Kč	7 500 Kč	8 500 Kč	9 500 Kč	11 500 Kč	14 500 Kč	19 500 Kč	24 500 Kč
104	OR MP Praha 9	Veltruská 576, Praha 9	<a href="#">mapa</a>	V2	5 500 Kč	6 500 Kč	7 500 Kč	8 500 Kč	9 500 Kč	11 500 Kč	14 500 Kč	19 500 Kč	24 500 Kč
105	OR MP Praha 10	Počernická 634/95, Praha 10	<a href="#">mapa</a>	V2	5 500 Kč	6 500 Kč	7 500 Kč	8 500 Kč	9 500 Kč	11 500 Kč	14 500 Kč	19 500 Kč	24 500 Kč
106	OR MP Praha 11	Markušova 1555, Praha 4	<a href="#">mapa</a>	V2	5 500 Kč	6 500 Kč	7 500 Kč	8 500 Kč	9 500 Kč	11 500 Kč	14 500 Kč	19 500 Kč	24 500 Kč
107	OR MP Praha 12	Nášírovo nám. 1816/1, Praha 4	<a href="#">mapa</a>	V2	5 500 Kč	6 500 Kč	7 500 Kč	8 500 Kč	9 500 Kč	11 500 Kč	14 500 Kč	19 500 Kč	24 500 Kč
108	OR MP Praha 13	Lýskova 1593, Praha 5	<a href="#">mapa</a>	V2	5 500 Kč	6 500 Kč	7 500 Kč	8 500 Kč	9 500 Kč	11 500 Kč	14 500 Kč	19 500 Kč	24 500 Kč
109	OR MP Praha 14	Vlíčkova 1067/12, 198 00 Praha 14-Černý Most	<a href="#">mapa</a>	V2	5 500 Kč	6 500 Kč	7 500 Kč	8 500 Kč	9 500 Kč	11 500 Kč	14 500 Kč	19 500 Kč	24 500 Kč
110	OR MP Praha 15	Hostivařská 552/3, Praha 10	<a href="#">mapa</a>	V2	5 500 Kč	6 500 Kč	7 500 Kč	8 500 Kč	9 500 Kč	11 500 Kč	14 500 Kč	19 500 Kč	24 500 Kč
111	DP MP Praha 1 - Letenská	Letenská 34/23, Praha 1	<a href="#">mapa</a>	V3	5 500 Kč	6 500 Kč	7 500 Kč	8 500 Kč	9 500 Kč	11 500 Kč	14 500 Kč	19 500 Kč	24 500 Kč
112	DP MP Praha 1 - Uhelný trh	Uhelný trh 415/10, Praha 1	<a href="#">mapa</a>	V3	5 500 Kč	6 500 Kč	7 500 Kč	8 500 Kč	9 500 Kč	11 500 Kč	14 500 Kč	19 500 Kč	24 500 Kč
113	DP MP Praha 1 - MHMP Mariánské nám.	Mariánské náměstí 2/2, Praha 1	<a href="#">mapa</a>	V3	5 500 Kč	6 500 Kč	7 500 Kč	8 500 Kč	9 500 Kč	11 500 Kč	14 500 Kč	19 500 Kč	24 500 Kč
114	DP MP Praha 1 - Hroznová	Hroznová 493/5, Praha 1	<a href="#">mapa</a>	V3	5 500 Kč	6 500 Kč	7 500 Kč	8 500 Kč	9 500 Kč	11 500 Kč	14 500 Kč	19 500 Kč	24 500 Kč
115	DP MP Praha 1 - Chuchle (jízdní)	Radotinská 69/34, Praha 5	<a href="#">mapa</a>	V3	5 500 Kč	6 500 Kč	7 500 Kč	8 500 Kč	9 500 Kč	11 500 Kč	14 500 Kč	19 500 Kč	24 500 Kč
116	OS MP Praha 2 - V Pevnosti	V Pevnosti 159/5b, Praha 2	<a href="#">mapa</a>	V3	5 500 Kč	6 500 Kč	7 500 Kč	8 500 Kč	9 500 Kč	11 500 Kč	14 500 Kč	19 500 Kč	24 500 Kč
117	OS MP Praha 2 - Jaromírova	Jaromírova 455/23, Praha 2	<a href="#">mapa</a>	V3	5 500 Kč	6 500 Kč	7 500 Kč	8 500 Kč	9 500 Kč	11 500 Kč	14 500 Kč	19 500 Kč	24 500 Kč
118	OS MP Praha 3 - Řipská	Řipská 709/26, Praha 3	<a href="#">mapa</a>	V3	5 500 Kč	6 500 Kč	7 500 Kč	8 500 Kč	9 500 Kč	11 500 Kč	14 500 Kč	19 500 Kč	24 500 Kč
119	DP MP Praha 4 - Krč	Štúrova 1282/12, 142 00 Praha 4-Krč	<a href="#">mapa</a>	V3	5 500 Kč	6 500 Kč	7 500 Kč	8 500 Kč	9 500 Kč	11 500 Kč	14 500 Kč	19 500 Kč	24 500 Kč
120	DP MP Praha 4 - Spořilov	Spořilov, Hlavní 114/2930	<a href="#">mapa</a>	V3	5 500 Kč	6 500 Kč	7 500 Kč	8 500 Kč	9 500 Kč	11 500 Kč	14 500 Kč	19 500 Kč	24 500 Kč
121	DP MP Praha 4 - Novodvorská	Novodvorská 1013/151	<a href="#">mapa</a>	V3	5 500 Kč	6 500 Kč	7 500 Kč	8 500 Kč	9 500 Kč	11 500 Kč	14 500 Kč	19 500 Kč	24 500 Kč
122	DP MP Praha 4 - Kunratice	Kunratice, Kostelní nám. 34	<a href="#">mapa</a>	V3	5 500 Kč	6 500 Kč	7 500 Kč	8 500 Kč	9 500 Kč	11 500 Kč	14 500 Kč	19 500 Kč	24 500 Kč
123	DP MP Praha 4 - Budějovická	Budějovická 1667/64	<a href="#">mapa</a>	V3	5 500 Kč	6 500 Kč	7 500 Kč	8 500 Kč	9 500 Kč	11 500 Kč	14 500 Kč	19 500 Kč	24 500 Kč
124	DP MP Praha 5 - Krškova	Krškova 807/21, Praha 5	<a href="#">mapa</a>	V3	5 500 Kč	6 500 Kč	7 500 Kč	8 500 Kč	9 500 Kč	11 500 Kč	14 500 Kč	19 500 Kč	24 500 Kč
125	OS MP Praha 5 - Žabovřeská	Žabovřeská 1227, 156 00 Zbraslav	<a href="#">mapa</a>	V3	5 500 Kč	6 500 Kč	7 500 Kč	8 500 Kč	9 500 Kč	11 500 Kč	14 500 Kč	19 500 Kč	24 500 Kč
126	OS MP Praha 5 - Radotinská	Radotinská 69/34, Praha 5	<a href="#">mapa</a>	V3	5 500 Kč	6 500 Kč	7 500 Kč	8 500 Kč	9 500 Kč	11 500 Kč	14 500 Kč	19 500 Kč	24 500 Kč
127	OS MP Praha 5 - U Starého stadionu	U starého stadionu 1379/13, 15300 Praha 16	<a href="#">mapa</a>	V3	5 500 Kč	6 500 Kč	7 500 Kč	8 500 Kč	9 500 Kč	11 500 Kč	14 500 Kč	19 500 Kč	24 500 Kč
128	OS MP Praha 6 - Bělohorská	Bělohorská 1655/110, Praha 6	<a href="#">mapa</a>	V3	5 500 Kč	6 500 Kč	7 500 Kč	8 500 Kč	9 500 Kč	11 500 Kč	14 500 Kč	19 500 Kč	24 500 Kč
129	OS MP Praha 6 - Vlastina	Vlastina 887, Praha 6	<a href="#">mapa</a>	V3	5 500 Kč	6 500 Kč	7 500 Kč	8 500 Kč	9 500 Kč	11 500 Kč	14 500 Kč	19 500 Kč	24 500 Kč
130	OS MP Praha 6 - Hermelínská	Hermelínská 1203/6, Praha 6	<a href="#">mapa</a>	V3	5 500 Kč	6 500 Kč	7 500 Kč	8 500 Kč	9 500 Kč	11 500 Kč	14 500 Kč	19 500 Kč	24 500 Kč
131	OS MP Praha 6 - Větrník	Na Větrníku 1931/3, Praha 6	<a href="#">mapa</a>	V3	5 500 Kč	6 500 Kč	7 500 Kč	8 500 Kč	9 500 Kč	11 500 Kč	14 500 Kč	19 500 Kč	24 500 Kč
132	OS MP Praha 6 - Suchdolské nám.	Suchdolské nám. 734/3, Praha 6	<a href="#">mapa</a>	V3	5 500 Kč	6 500 Kč	7 500 Kč	8 500 Kč	9 500 Kč	11 500 Kč	14 500 Kč	19 500 Kč	24 500 Kč
133	OS MP Praha 6 - Kovářenská	Kovářenská 8/5, Praha 6	<a href="#">mapa</a>	V3	5 500 Kč	6 500 Kč	7 500 Kč	8 500 Kč	9 500 Kč	11 500 Kč	14 500 Kč	19 500 Kč	24 500 Kč
134	OS MP Praha 6 - Hokešovo nám.	Hokešovo nám. 193, Praha 6	<a href="#">mapa</a>	V3	5 500 Kč	6 500 Kč	7 500 Kč	8 500 Kč	9 500 Kč	11 500 Kč	14 500 Kč	19 500 Kč	24 500 Kč
135	DP MP Praha 7 - Bubenská	Bubenská 1477/1, Praha 7	<a href="#">mapa</a>	V3	5 500 Kč	6 500 Kč	7 500 Kč	8 500 Kč	9 500 Kč	11 500 Kč	14 500 Kč	19 500 Kč	24 500 Kč
136	OS MP Praha 8 - Sokolovská	Sokolovská 112/56, Praha 8	<a href="#">mapa</a>	V3	5 500 Kč	6 500 Kč	7 500 Kč	8 500 Kč	9 500 Kč	11 500 Kč	14 500 Kč	19 500 Kč	24 500 Kč
137	OS MP Praha 8 - Primátorská	Primátorská 539/34, Praha 8	<a href="#">mapa</a>	V3	5 500 Kč	6 500 Kč	7 500 Kč	8 500 Kč	9 500 Kč	11 500 Kč	14 500 Kč	19 500 Kč	24 500 Kč
138	OS MP Praha 8 - Čimická	Čimická 780/61, Praha 8	<a href="#">mapa</a>	V3	5 500 Kč	6 500 Kč	7 500 Kč	8 500 Kč	9 500 Kč	11 500 Kč	14 500 Kč	19 500 Kč	24 500 Kč
139	OS MP Praha 8 - Ďáblice	Ďáblická 339/14, Praha 8	<a href="#">mapa</a>	V3	5 500 Kč	6 500 Kč	7 500 Kč	8 500 Kč	9 500 Kč	11 500 Kč	14 500 Kč	19 500 Kč	24 500 Kč
140	OS MP Praha 8 - Březiněves	U parku 140, Praha 8	<a href="#">mapa</a>	V3	5 500 Kč	6 500 Kč	7 500 Kč	8 500 Kč	9 500 Kč	11 500 Kč	14 500 Kč	19 500 Kč	24 500 Kč
141	OS MP Praha 8 - D.Chabry	Spořická 400/34, Praha 8	<a href="#">mapa</a>	V3	5 500 Kč	6 500 Kč	7 500 Kč	8 500 Kč	9 500 Kč	11 500 Kč	14 500 Kč	19 500 Kč	24 500 Kč
142	OS MP Praha 9 - Bechyňská	Bechyňská 639, Praha 9	<a href="#">mapa</a>	V3	5 500 Kč	6 500 Kč	7 500 Kč	8 500 Kč	9 500 Kč	11 500 Kč	14 500 Kč	19 500 Kč	24 500 Kč
143	OS MP Praha 9 - V třešňovce	V třešňovce 232/2, Praha 9	<a href="#">mapa</a>	V3	5 500 Kč	6 500 Kč	7 500 Kč	8 500 Kč	9 500 Kč	11 500 Kč	14 500 Kč	19 500 Kč	24 500 Kč
144	OS MP Praha 9 - Tauferova	Tauferova 1041/2, Praha 9	<a href="#">mapa</a>	V3	5 500 Kč	6 500 Kč	7 500 Kč	8 500 Kč	9 500 Kč	11 500 Kč	14 500 Kč	19 500 Kč	24 500 Kč
145	OS MP Praha 9 - Bělomlýnská	Bělomlýnská 520/16, Praha 9	<a href="#">mapa</a>	V3	5 500 Kč	6 500 Kč	7 500 Kč	8 500 Kč	9 500 Kč	11 500 Kč	14 500 Kč	19 500 Kč	24 500 Kč
146	OS MP Praha 9 - Bohdanečská	K Cihelně 59, Praha 9	<a href="#">mapa</a>	V3	5 500 Kč	6 500 Kč	7 500 Kč	8 500 Kč	9 500 Kč	11 500 Kč	14 500 Kč	19 500 Kč	24 500 Kč
147	OS MP Praha 9 - K Cihelně	Bohdanečská 97, Praha 9	<a href="#">mapa</a>	V3	5 500 Kč	6 500 Kč	7 500 Kč	8 500 Kč	9 500 Kč	11 500 Kč	14 500 Kč	19 500 Kč	24 500 Kč
148	OS MP Praha 10 - Litevská	Litevská 1282/1, Praha 10	<a href="#">mapa</a>	V3	5 500 Kč	6 500 Kč	7 500 Kč	8 500 Kč	9 500 Kč	11 500 Kč	14 500 Kč	19 500 Kč	24 500 Kč
149	OS MP Praha 10 - V Korytech	V Korytech 8, Praha 10	<a href="#">mapa</a>	V3	5 500 Kč	6 500 Kč	7 500 Kč	8 500 Kč	9 500 Kč	11 500 Kč	14 500 Kč	19 500 Kč	24 500 Kč
150	OS MP Praha 10 - Sedmidomky	Sedmidomky 462/14, Praha 10	<a href="#">mapa</a>	V3	5 500 Kč	6 500 Kč	7 500 Kč	8 500 Kč	9 500 Kč	11 500 Kč	14 500 Kč	19 500 Kč	24 500 Kč
151	OS MP Praha 11 - Újezd	Vodnická 531/44, Praha Újezd	<a href="#">mapa</a>	V3	5 500 Kč	6 500 Kč	7 500 Kč	8 500 Kč	9 500 Kč	11 500 Kč	14 500 Kč	19 500 Kč	24 500 Kč
152	OS MP Praha 11 - Šeberov	K Hrnčířum 160, Praha Šeberov	<a href="#">mapa</a>	V3	5 500 Kč	6 500 Kč	7 500 Kč	8 500 Kč	9 500 Kč	11 500 Kč	14 500 Kč	19 500 Kč	24 500 Kč
153	OS MP Praha 11 - OC Chodov	Rožtylská 2321/19, Praha 4	<a href="#">mapa</a>	V3	5 500 Kč	6 500 Kč	7 500 Kč	8 500 Kč	9 500 Kč	11 500 Kč	14 500 Kč	19 500 Kč	24 500 Kč
154	OS MP Praha 11 - Jízdní skupina	Exnárova 100, Praha 4	<a href="#">mapa</a>	V3	5 500 Kč	6 500 Kč	7 500 Kč	8 500 Kč	9 500 Kč	11 500 Kč	14 500 Kč	19 500 Kč	24 500 Kč
155	OS MP Praha 12 - Zahradecká	Zahradecká 1083/13, Praha 12	<a href="#">mapa</a>	V3	5 500 Kč	6 500 Kč	7 500 Kč	8 500 Kč	9 500 Kč	11 500 Kč	14 500 Kč	19 500 Kč	24 500 Kč
156	OS MP Praha 13 - Makovského	Makovského 1227	<a href="#">mapa</a>	V3	5 500 Kč	6 500 Kč	7 500 Kč	8 500 Kč	9 500 Kč	11 500 Kč	14 500 Kč	19 500 Kč	24 500 Kč
157	OS MP Praha 13 - Zličín	Křivaticova 416	<a href="#">mapa</a>	V3	5 500 Kč	6 500 Kč	7 500 Kč	8 500 Kč	9 500 Kč	11 500 Kč	14 500 Kč	19 500 Kč	24 500 Kč
158	OS MP Praha 13 - Řeporyje	Ebrova 109/2, 155 00 Řeporyje	<a href="#">mapa</a>	V3	5 500 Kč	6 500 Kč	7 500 Kč	8 500 Kč	9 500 Kč	11 500 Kč	14 500 Kč	19 500 Kč	24 500 Kč
159	OS MP Praha 13 - Velká Ohrada	Prusíkova 2577/16, 155 00 Praha 13	<a href="#">mapa</a>	V3	5 500 Kč	6 500 Kč	7 500 Kč	8 500 Kč	9 500 Kč	11 500 Kč	14 500 Kč	19 500 Kč	24 500 Kč

160	OS MP Praha 13 - N. Butovice	Sluneční nám. 2580/13, 158 00 Praha 13	<a href="#">mapa</a>	V3	5 500 Kč	6 500 Kč	7 500 Kč	8 500 Kč	9 500 Kč	11 500 Kč	14 500 Kč	19 500 Kč	24 500 Kč
161	OS MP Praha 14 - Na Chvalské tvrzi	Na Chvalské tvrzi 85/4, 193 00 Praha 20	<a href="#">mapa</a>	V3	5 500 Kč	6 500 Kč	7 500 Kč	8 500 Kč	9 500 Kč	11 500 Kč	14 500 Kč	19 500 Kč	24 500 Kč
162	OS MP Praha 14 - Klánovice	V pátém 234, Praha-Klánovice	<a href="#">mapa</a>	V3	5 500 Kč	6 500 Kč	7 500 Kč	8 500 Kč	9 500 Kč	11 500 Kč	14 500 Kč	19 500 Kč	24 500 Kč
163	OS MP Praha 14 - Újezd nad Lesy	Žárovická 2732, Praha 21	<a href="#">mapa</a>	V3	5 500 Kč	6 500 Kč	7 500 Kč	8 500 Kč	9 500 Kč	11 500 Kč	14 500 Kč	19 500 Kč	24 500 Kč
164	OS MP Praha 14 - Koloděje	K Jízdně 9, Praha-Koloděje	<a href="#">mapa</a>	V3	5 500 Kč	6 500 Kč	7 500 Kč	8 500 Kč	9 500 Kč	11 500 Kč	14 500 Kč	19 500 Kč	24 500 Kč
165	OS MP Praha 14 - Běchovice	Českobrodská 8, Praha-Běchovice	<a href="#">mapa</a>	V3	5 500 Kč	6 500 Kč	7 500 Kč	8 500 Kč	9 500 Kč	11 500 Kč	14 500 Kč	19 500 Kč	24 500 Kč
166	OS MP Praha 14 - Dolní Počernice	Stará obec, Praha-Dolní Počernice	<a href="#">mapa</a>	V3	5 500 Kč	6 500 Kč	7 500 Kč	8 500 Kč	9 500 Kč	11 500 Kč	14 500 Kč	19 500 Kč	24 500 Kč
167	OS MP Praha 15 - Nové náměstí	Nové nám. 1432/21, 104 00 Praha 22-Uhřetěves	<a href="#">mapa</a>	V3	5 500 Kč	6 500 Kč	7 500 Kč	8 500 Kč	9 500 Kč	11 500 Kč	14 500 Kč	19 500 Kč	24 500 Kč
168	OS MP Praha 15 - Horní Měcholupy	Boloňská 478/1, Praha 10	<a href="#">mapa</a>	V3	5 500 Kč	6 500 Kč	7 500 Kč	8 500 Kč	9 500 Kč	11 500 Kč	14 500 Kč	19 500 Kč	24 500 Kč
169	OS MP Praha 15 - Petrovice	Edisonova 429b, Praha 10	<a href="#">mapa</a>	V3	5 500 Kč	6 500 Kč	7 500 Kč	8 500 Kč	9 500 Kč	11 500 Kč	14 500 Kč	19 500 Kč	24 500 Kč
170	OS MP Praha 15 - Štěrboholy	Ústřední 527/14, Praha 10	<a href="#">mapa</a>	V3	5 500 Kč	6 500 Kč	7 500 Kč	8 500 Kč	9 500 Kč	11 500 Kč	14 500 Kč	19 500 Kč	24 500 Kč
171	OS MP Praha 15 - Dubeč	Za Pavilonem 666, Praha 10	<a href="#">mapa</a>	V3	5 500 Kč	6 500 Kč	7 500 Kč	8 500 Kč	9 500 Kč	11 500 Kč	14 500 Kč	19 500 Kč	24 500 Kč
172	OS MP Praha 15 - Kolovraty	K Poště 751/1a, Praha 10	<a href="#">mapa</a>	V3	5 500 Kč	6 500 Kč	7 500 Kč	8 500 Kč	9 500 Kč	11 500 Kč	14 500 Kč	19 500 Kč	24 500 Kč
173	OS MP Praha 15 - Dolní Měcholupy	Dolnoměcholupská 168/37, Praha 10	<a href="#">mapa</a>	V3	5 500 Kč	6 500 Kč	7 500 Kč	8 500 Kč	9 500 Kč	11 500 Kč	14 500 Kč	19 500 Kč	24 500 Kč
174	OS MP Praha 15 - Křeslice	Štychova 1/2, Praha 10	<a href="#">mapa</a>	V3	5 500 Kč	6 500 Kč	7 500 Kč	8 500 Kč	9 500 Kč	11 500 Kč	14 500 Kč	19 500 Kč	24 500 Kč
175	OS MP Praha 15 - Nedvězí	Potocká 25/1, Praha 10	<a href="#">mapa</a>	V3	5 500 Kč	6 500 Kč	7 500 Kč	8 500 Kč	9 500 Kč	11 500 Kč	14 500 Kč	19 500 Kč	24 500 Kč
176	OS MP Praha 15 - Královice	K Nedvězí 66, Praha 10	<a href="#">mapa</a>	V3	5 500 Kč	6 500 Kč	7 500 Kč	8 500 Kč	9 500 Kč	11 500 Kč	14 500 Kč	19 500 Kč	24 500 Kč
177	MP Hlídkový útvar - Sazečská	Sazečská 227/1, Praha 10	<a href="#">mapa</a>	V3	5 500 Kč	6 500 Kč	7 500 Kč	8 500 Kč	9 500 Kč	11 500 Kč	14 500 Kč	19 500 Kč	24 500 Kč
178	OS MP - Letiště Václava Havla	Aviatická 1017/2, 161 00 Praha 6-Ruzyně (sl. v. č. 24)	<a href="#">mapa</a>	V3	5 500 Kč	6 500 Kč	7 500 Kč	8 500 Kč	9 500 Kč	11 500 Kč	14 500 Kč	19 500 Kč	24 500 Kč
179	ÚTVAR Taxí	Lahovice, K Zahradám 116	<a href="#">mapa</a>	V3	5 500 Kč	6 500 Kč	7 500 Kč	8 500 Kč	9 500 Kč	11 500 Kč	14 500 Kč	19 500 Kč	24 500 Kč
180	ÚTVAR psododů - Klánovický les	V soudním, 190 14, Praha 21	<a href="#">mapa</a>	V3	5 500 Kč	6 500 Kč	7 500 Kč	8 500 Kč	9 500 Kč	11 500 Kč	14 500 Kč	19 500 Kč	24 500 Kč
181	MP Inspekce	Opletalova 22, Praha 1	<a href="#">mapa</a>	V3	5 500 Kč	6 500 Kč	7 500 Kč	8 500 Kč	9 500 Kč	11 500 Kč	14 500 Kč	19 500 Kč	24 500 Kč
182	Útulek pro opuštěná zvířata + MP útvar prevence	Dolnoměcholupská 58/27, Praha 10	<a href="#">mapa</a>	V3	5 500 Kč	6 500 Kč	7 500 Kč	8 500 Kč	9 500 Kč	11 500 Kč	14 500 Kč	19 500 Kč	24 500 Kč
183	Útulek pro opuštěná zvířata	V Zámčích 56a/321, Praha 8 - Bohnice	<a href="#">mapa</a>	V3	5 500 Kč	6 500 Kč	7 500 Kč	8 500 Kč	9 500 Kč	11 500 Kč	14 500 Kč	19 500 Kč	24 500 Kč
184	MP - útvar pojičnický	K Sádkám 141, Praha 5	<a href="#">mapa</a>	V3	5 500 Kč	6 500 Kč	7 500 Kč	8 500 Kč	9 500 Kč	11 500 Kč	14 500 Kč	19 500 Kč	24 500 Kč
185	MP SEZAM - útvar vzdělávání	Kundratka 19, Praha 8	<a href="#">mapa</a>	V3	5 500 Kč	6 500 Kč	7 500 Kč	8 500 Kč	9 500 Kč	11 500 Kč	14 500 Kč	19 500 Kč	24 500 Kč
186	MK ústřední knihovna	Mariánské náměstí 98/1, Praha 1	<a href="#">mapa</a>	V3	5 500 Kč	6 500 Kč	7 500 Kč	8 500 Kč	9 500 Kč	11 500 Kč	14 500 Kč	19 500 Kč	24 500 Kč
187	MK Jezerka	Nuselská 603/94, Praha 4	<a href="#">mapa</a>	V3	5 500 Kč	6 500 Kč	7 500 Kč	8 500 Kč	9 500 Kč	11 500 Kč	14 500 Kč	19 500 Kč	24 500 Kč
188	MK Bohnice	Těšínská 4/600, Praha 8	<a href="#">mapa</a>	V3	5 500 Kč	6 500 Kč	7 500 Kč	8 500 Kč	9 500 Kč	11 500 Kč	14 500 Kč	19 500 Kč	24 500 Kč
189	MK Brusnice	U Brusnice 324/9, Praha 6	<a href="#">mapa</a>	V3	5 500 Kč	6 500 Kč	7 500 Kč	8 500 Kč	9 500 Kč	11 500 Kč	14 500 Kč	19 500 Kč	24 500 Kč
190	MK Ďáblice	Burešova 2/1661, Praha 8	<a href="#">mapa</a>	V3	5 500 Kč	6 500 Kč	7 500 Kč	8 500 Kč	9 500 Kč	11 500 Kč	14 500 Kč	19 500 Kč	24 500 Kč
191	MK Dejvice	Technická 6, Praha 6	<a href="#">mapa</a>	V3	5 500 Kč	6 500 Kč	7 500 Kč	8 500 Kč	9 500 Kč	11 500 Kč	14 500 Kč	19 500 Kč	24 500 Kč
192	MK Holešovice	Tusarova 429/35, Praha 7	<a href="#">mapa</a>	V3	5 500 Kč	6 500 Kč	7 500 Kč	8 500 Kč	9 500 Kč	11 500 Kč	14 500 Kč	19 500 Kč	24 500 Kč
193	MK Korunní	Korunní 68/2160, Praha 10	<a href="#">mapa</a>	V3	5 500 Kč	6 500 Kč	7 500 Kč	8 500 Kč	9 500 Kč	11 500 Kč	14 500 Kč	19 500 Kč	24 500 Kč
194	MK Lužiny	Archeologická 2256, Praha 5	<a href="#">mapa</a>	V3	5 500 Kč	6 500 Kč	7 500 Kč	8 500 Kč	9 500 Kč	11 500 Kč	14 500 Kč	19 500 Kč	24 500 Kč
195	MK Opatov	Opatovská 14/1754, Praha 11	<a href="#">mapa</a>	V3	5 500 Kč	6 500 Kč	7 500 Kč	8 500 Kč	9 500 Kč	11 500 Kč	14 500 Kč	19 500 Kč	24 500 Kč
196	MK Ruská	Ruská 192/1455, Praha 10	<a href="#">mapa</a>	V3	5 500 Kč	6 500 Kč	7 500 Kč	8 500 Kč	9 500 Kč	11 500 Kč	14 500 Kč	19 500 Kč	24 500 Kč
197	MK Smíchov	Nám. 14. října 15/83, Praha 5	<a href="#">mapa</a>	V3	5 500 Kč	6 500 Kč	7 500 Kč	8 500 Kč	9 500 Kč	11 500 Kč	14 500 Kč	19 500 Kč	24 500 Kč
198	MK Zahradní Město	Topolová 2916/14, Praha 10	<a href="#">mapa</a>	V3	5 500 Kč	6 500 Kč	7 500 Kč	8 500 Kč	9 500 Kč	11 500 Kč	14 500 Kč	19 500 Kč	24 500 Kč
199	MK Petřiny	Mahulena 31/17, Praha 6	<a href="#">mapa</a>	V3	5 500 Kč	6 500 Kč	7 500 Kč	8 500 Kč	9 500 Kč	11 500 Kč	14 500 Kč	19 500 Kč	24 500 Kč
200	MK Mlýn	U Českých loděnic 40/6, Praha 8	<a href="#">mapa</a>	V3	5 500 Kč	6 500 Kč	7 500 Kč	8 500 Kč	9 500 Kč	11 500 Kč	14 500 Kč	19 500 Kč	24 500 Kč
201	MK Břevnov	Bělohorská 56/1666, Praha 6	<a href="#">mapa</a>	V3	5 500 Kč	6 500 Kč	7 500 Kč	8 500 Kč	9 500 Kč	11 500 Kč	14 500 Kč	19 500 Kč	24 500 Kč
202	MK Provaznická	Provaznická 385/3, Praha 1	<a href="#">mapa</a>	V3	5 500 Kč	6 500 Kč	7 500 Kč	8 500 Kč	9 500 Kč	11 500 Kč	14 500 Kč	19 500 Kč	24 500 Kč
203	Technická správa komunikací (TSK)	Veletzův 1623/24, Praha 7	<a href="#">mapa</a>	V3	5 500 Kč	6 500 Kč	7 500 Kč	8 500 Kč	9 500 Kč	11 500 Kč	14 500 Kč	19 500 Kč	24 500 Kč
204	TSK - Na Bojišti (měření-Evropská)	Na Bojišti 5, Praha 2	<a href="#">mapa</a>	V3	5 500 Kč	6 500 Kč	7 500 Kč	8 500 Kč	9 500 Kč	11 500 Kč	14 500 Kč	19 500 Kč	24 500 Kč
205	DP Ropid - Dispečink PID	Stavba bez č.p. na parcele č 547/208, kat. úz. Letňany	<a href="#">mapa</a>	V3	5 500 Kč	6 500 Kč	7 500 Kč	8 500 Kč	9 500 Kč	11 500 Kč	14 500 Kč	19 500 Kč	24 500 Kč
206	Hasičský záchranný sbor	Sokolská 62, Praha 2	<a href="#">mapa</a>	V3	5 500 Kč	6 500 Kč	7 500 Kč	8 500 Kč	9 500 Kč	11 500 Kč	14 500 Kč	19 500 Kč	24 500 Kč
207	Kolektory Praha	Pešlova 341, Praha 9	<a href="#">mapa</a>	V3	5 500 Kč	6 500 Kč	7 500 Kč	8 500 Kč	9 500 Kč	11 500 Kč	14 500 Kč	19 500 Kč	24 500 Kč
208	Dům národních menšin	Vocelova 3, Praha 2	<a href="#">mapa</a>	V3	5 500 Kč	6 500 Kč	7 500 Kč	8 500 Kč	9 500 Kč	11 500 Kč	14 500 Kč	19 500 Kč	24 500 Kč
209	Dopravní podnik hl. m. PHY	Na bojišti 5, Praha 2	<a href="#">mapa</a>	V3	5 500 Kč	6 500 Kč	7 500 Kč	8 500 Kč	9 500 Kč	11 500 Kč	14 500 Kč	19 500 Kč	24 500 Kč
210	Archív Hlavního města Prahy	Archivní 1280/6, Praha 11	<a href="#">mapa</a>	V2	5 500 Kč	6 500 Kč	7 500 Kč	8 500 Kč	9 500 Kč	11 500 Kč	14 500 Kč	19 500 Kč	24 500 Kč
211	IPR - Emauzy	Vyšehradská 2076/55, Praha 2	<a href="#">mapa</a>	V2	5 500 Kč	6 500 Kč	7 500 Kč	8 500 Kč	9 500 Kč	11 500 Kč	14 500 Kč	19 500 Kč	24 500 Kč
212	Technologie Hlavního města Prahy	Dělnická 213/12, 170 00 P7-Holešovice	<a href="#">mapa</a>	V3	5 500 Kč	6 500 Kč	7 500 Kč	8 500 Kč	9 500 Kč	11 500 Kč	14 500 Kč	19 500 Kč	24 500 Kč
213	OICT - Rosmarin	Dělnická 213/12, 170 00 P7-Holešovice	<a href="#">mapa</a>	V3	5 500 Kč	6 500 Kč	7 500 Kč	8 500 Kč	9 500 Kč	11 500 Kč	14 500 Kč	19 500 Kč	24 500 Kč
214	Domov pro seniory Krč	Sulická 1085/53, Praha 4	<a href="#">mapa</a>	V3	5 500 Kč	6 500 Kč	7 500 Kč	8 500 Kč	9 500 Kč	11 500 Kč	14 500 Kč	19 500 Kč	24 500 Kč
215	MHMP - Řásnovka	Řásnovka 770/10, 110 00 Staré Město	<a href="#">mapa</a>	V2	5 500 Kč	6 500 Kč	7 500 Kč	8 500 Kč	9 500 Kč	11 500 Kč	14 500 Kč	19 500 Kč	24 500 Kč
216	MHMP - Radnice (JBS)	Mariánské náměstí 2, Praha 1	<a href="#">mapa</a>	V3	5 500 Kč	6 500 Kč	7 500 Kč	8 500 Kč	9 500 Kč	11 500 Kč	14 500 Kč	19 500 Kč	24 500 Kč
217	MHMP - Škodův palác	Jungmannova 25, Praha 1	<a href="#">mapa</a>	V2	5 500 Kč	6 500 Kč	7 500 Kč	8 500 Kč	9 500 Kč	11 500 Kč	14 500 Kč	19 500 Kč	24 500 Kč

218	MHMP - ZSP Charvátova	Charvátova 9/145, Praha 1	<a href="#">mapa</a>	V2	5 500 Kč	6 500 Kč	7 500 Kč	8 500 Kč	9 500 Kč	11 500 Kč	14 500 Kč	19 500 Kč	24 500 Kč
219	MHMP - Opletalova	Opletalova 22, Praha 1	<a href="#">mapa</a>	V3	5 500 Kč	6 500 Kč	7 500 Kč	8 500 Kč	9 500 Kč	11 500 Kč	14 500 Kč	19 500 Kč	24 500 Kč
220	MHMP - Varhulíkové	Varhulíkové 302/12, Praha 7	<a href="#">mapa</a>	V3	5 500 Kč	6 500 Kč	7 500 Kč	8 500 Kč	9 500 Kč	11 500 Kč	14 500 Kč	19 500 Kč	24 500 Kč
221	MHMP - Nová Úřední Budova (NÚB)	Náměstí Franze Kafky 16/1, Praha 1	<a href="#">mapa</a>	V2	5 500 Kč	6 500 Kč	7 500 Kč	8 500 Kč	9 500 Kč	11 500 Kč	14 500 Kč	19 500 Kč	24 500 Kč
222	DSA - Dopravně správní agendy	Na Pankráci 1685/17, Praha 4	<a href="#">mapa</a>	V2	5 500 Kč	6 500 Kč	7 500 Kč	8 500 Kč	9 500 Kč	11 500 Kč	14 500 Kč	19 500 Kč	24 500 Kč
223	DSA - STK Jarov	Osiková 2688/2, Praha 3	<a href="#">mapa</a>	V2	5 500 Kč	6 500 Kč	7 500 Kč	8 500 Kč	9 500 Kč	11 500 Kč	14 500 Kč	19 500 Kč	24 500 Kč
224	DSA - STK Břevnov	Radimova 39, Praha 6	<a href="#">mapa</a>	V2	5 500 Kč	6 500 Kč	7 500 Kč	8 500 Kč	9 500 Kč	11 500 Kč	14 500 Kč	19 500 Kč	24 500 Kč
225	DSA - STK Vysočany	Na výběžku 688/11, Praha 9	<a href="#">mapa</a>	V2	5 500 Kč	6 500 Kč	7 500 Kč	8 500 Kč	9 500 Kč	11 500 Kč	14 500 Kč	19 500 Kč	24 500 Kč
226	DSA - STK Bohdalec	Nad Vršovskou horou 88/4	<a href="#">mapa</a>	V2	5 500 Kč	6 500 Kč	7 500 Kč	8 500 Kč	9 500 Kč	11 500 Kč	14 500 Kč	19 500 Kč	24 500 Kč
227	MHMP - Dětská skupina 1	Jungmannova 747/28, 110 00 Praha 1	<a href="#">mapa</a>	V3	5 500 Kč	6 500 Kč	7 500 Kč	8 500 Kč	9 500 Kč	11 500 Kč	14 500 Kč	19 500 Kč	24 500 Kč
228	MHMP - Dětská skupina 2	Jungmannova 747/28, 110 00 Praha 1	<a href="#">mapa</a>	V3	5 500 Kč	6 500 Kč	7 500 Kč	8 500 Kč	9 500 Kč	11 500 Kč	14 500 Kč	19 500 Kč	24 500 Kč
229	MHMP - HW LAB	5. května 1640/65, 140 00 Praha	<a href="#">mapa</a>	V3	5 500 Kč	6 500 Kč	7 500 Kč	8 500 Kč	9 500 Kč	11 500 Kč	14 500 Kč	19 500 Kč	24 500 Kč
230	MHMP - garážový dům	Trojická 437/20, Praha 2	<a href="#">mapa</a>	V3	5 500 Kč	6 500 Kč	7 500 Kč	8 500 Kč	9 500 Kč	11 500 Kč	14 500 Kč	19 500 Kč	24 500 Kč
231	Ztráty a nálezy	Karolíny Světlé 5, Praha 1	<a href="#">mapa</a>	V3	5 500 Kč	6 500 Kč	7 500 Kč	8 500 Kč	9 500 Kč	11 500 Kč	14 500 Kč	19 500 Kč	24 500 Kč
232	HS Ďáblice	Ďáblická 564/2a, PRAHA 8	<a href="#">mapa</a>	V3	5 500 Kč	6 500 Kč	7 500 Kč	8 500 Kč	9 500 Kč	11 500 Kč	14 500 Kč	19 500 Kč	24 500 Kč
233	HS Vinohrady	Vinohradská 294/212, PRAHA 10	<a href="#">mapa</a>	V3	5 500 Kč	6 500 Kč	7 500 Kč	8 500 Kč	9 500 Kč	11 500 Kč	14 500 Kč	19 500 Kč	24 500 Kč
234	HS Malvazinky	U smíchovského hřbitova 444/1, PRAHA 5	<a href="#">mapa</a>	V3	5 500 Kč	6 500 Kč	7 500 Kč	8 500 Kč	9 500 Kč	11 500 Kč	14 500 Kč	19 500 Kč	24 500 Kč
235	HS Bubeneč	A. Čermáka 84/2, PRAHA 6	<a href="#">mapa</a>	V3	5 500 Kč	6 500 Kč	7 500 Kč	8 500 Kč	9 500 Kč	11 500 Kč	14 500 Kč	19 500 Kč	24 500 Kč
236	HS Olšany	Vinohradská 1835/153, PRAHA 3	<a href="#">mapa</a>	V3	5 500 Kč	6 500 Kč	7 500 Kč	8 500 Kč	9 500 Kč	11 500 Kč	14 500 Kč	19 500 Kč	24 500 Kč
237	Pohřební ústav Praha 4	Modřanská 1061/15, Praha 4	<a href="#">mapa</a>	V3	5 500 Kč	6 500 Kč	7 500 Kč	8 500 Kč	9 500 Kč	11 500 Kč	14 500 Kč	19 500 Kč	24 500 Kč
238	Pohřební ústav Praha 5	Plzeňská 30, Praha 5	<a href="#">mapa</a>	V3	5 500 Kč	6 500 Kč	7 500 Kč	8 500 Kč	9 500 Kč	11 500 Kč	14 500 Kč	19 500 Kč	24 500 Kč
239	Pohřební ústav Praha 6	Národní obrany 39, Praha 6	<a href="#">mapa</a>	V3	5 500 Kč	6 500 Kč	7 500 Kč	8 500 Kč	9 500 Kč	11 500 Kč	14 500 Kč	19 500 Kč	24 500 Kč
240	Pohřební ústav Praha 8	Pobřežní 72, Praha 8	<a href="#">mapa</a>	V3	5 500 Kč	6 500 Kč	7 500 Kč	8 500 Kč	9 500 Kč	11 500 Kč	14 500 Kč	19 500 Kč	24 500 Kč
241	Pohřební ústav Praha 10	Obilouková 25, Praha 10	<a href="#">mapa</a>	V3	5 500 Kč	6 500 Kč	7 500 Kč	8 500 Kč	9 500 Kč	11 500 Kč	14 500 Kč	19 500 Kč	24 500 Kč
242	Pohřební ústav Kolovraty	Mírová 69, Praha - Kolovraty	<a href="#">mapa</a>	V3	5 500 Kč	6 500 Kč	7 500 Kč	8 500 Kč	9 500 Kč	11 500 Kč	14 500 Kč	19 500 Kč	24 500 Kč
243	Krematorium Strašnice	Vinohradská 2263/214, Praha 10	<a href="#">mapa</a>	V3	5 500 Kč	6 500 Kč	7 500 Kč	8 500 Kč	9 500 Kč	11 500 Kč	14 500 Kč	19 500 Kč	24 500 Kč
244	Krematorium Motol	Plzeňská 30/233, Praha 5	<a href="#">mapa</a>	V3	5 500 Kč	6 500 Kč	7 500 Kč	8 500 Kč	9 500 Kč	11 500 Kč	14 500 Kč	19 500 Kč	24 500 Kč

Poř. číslo služby	Lokality				Služba IP VPN - SLA Gold									
					Ceny za jednotlivé rychlosti / měsíc									
ID	Subjekt	Adresa	Mapa	Typ lokality	10 Mbps	20 Mbps	30 Mbps	50 Mbps	100 Mbps	200 Mbps	300 Mbps	500 Mbps	1 Gbps	
1001	UMČ Praha 1	Vodičkova 18, Praha 1	<a href="#">mapa</a>	V2	9 900 Kč	10 900 Kč	11 900 Kč	12 900 Kč	16 900 Kč	19 900 Kč	24 900 Kč	28 900 Kč	32 900 Kč	
1002	UMČ Praha 2	Nám. Míru 600/20, Praha 2	<a href="#">mapa</a>	V2	9 900 Kč	10 900 Kč	11 900 Kč	12 900 Kč	16 900 Kč	19 900 Kč	24 900 Kč	28 900 Kč	32 900 Kč	
1003	UMČ Praha 3	Lipanská 389/11, Praha 3	<a href="#">mapa</a>	V2	9 900 Kč	10 900 Kč	11 900 Kč	12 900 Kč	16 900 Kč	19 900 Kč	24 900 Kč	28 900 Kč	32 900 Kč	
1004	UMČ Praha 4	Antala Staška 2059/80b, Praha 4	<a href="#">mapa</a>	V2	9 900 Kč	10 900 Kč	11 900 Kč	12 900 Kč	16 900 Kč	19 900 Kč	24 900 Kč	28 900 Kč	32 900 Kč	
1005	UMČ Praha 5	Nám.14. října 1381/4, Praha 5	<a href="#">mapa</a>	V2	9 900 Kč	10 900 Kč	11 900 Kč	12 900 Kč	16 900 Kč	19 900 Kč	24 900 Kč	28 900 Kč	32 900 Kč	
1006	UMČ Praha 6	Čs. armády 601/23, Praha 6	<a href="#">mapa</a>	V2	9 900 Kč	10 900 Kč	11 900 Kč	12 900 Kč	16 900 Kč	19 900 Kč	24 900 Kč	28 900 Kč	32 900 Kč	
1007	UMČ Praha 7	U Průhonu 1338/38, Praha 7	<a href="#">mapa</a>	V2	9 900 Kč	10 900 Kč	11 900 Kč	12 900 Kč	16 900 Kč	19 900 Kč	24 900 Kč	28 900 Kč	32 900 Kč	
1008	UMČ Praha 8	U Meteoru 147/6, Praha 8	<a href="#">mapa</a>	V2	9 900 Kč	10 900 Kč	11 900 Kč	12 900 Kč	16 900 Kč	19 900 Kč	24 900 Kč	28 900 Kč	32 900 Kč	
1009	UMČ Praha 9	Sokolovská 14/324, Praha 9	<a href="#">mapa</a>	V2	9 900 Kč	10 900 Kč	11 900 Kč	12 900 Kč	16 900 Kč	19 900 Kč	24 900 Kč	28 900 Kč	32 900 Kč	
1010	UMČ Praha 10	Vinohradská 3218/169, Praha 10	<a href="#">mapa</a>	V2	9 900 Kč	10 900 Kč	11 900 Kč	12 900 Kč	16 900 Kč	19 900 Kč	24 900 Kč	28 900 Kč	32 900 Kč	
1011	UMČ Praha 11	Ocelíkova 672/1, Praha 4	<a href="#">mapa</a>	V2	9 900 Kč	10 900 Kč	11 900 Kč	12 900 Kč	16 900 Kč	19 900 Kč	24 900 Kč	28 900 Kč	32 900 Kč	
1012	UMČ Praha 12	Generála Šišky 2375/6, Praha 4	<a href="#">mapa</a>	V2	9 900 Kč	10 900 Kč	11 900 Kč	12 900 Kč	16 900 Kč	19 900 Kč	24 900 Kč	28 900 Kč	32 900 Kč	
1013	UMČ Praha 13	Sluneční náměstí 2580/13, Praha 5	<a href="#">mapa</a>	V2	9 900 Kč	10 900 Kč	11 900 Kč	12 900 Kč	16 900 Kč	19 900 Kč	24 900 Kč	28 900 Kč	32 900 Kč	
1014	UMČ Praha 14	Bratří Venclíků 1073/8, Praha 9	<a href="#">mapa</a>	V2	9 900 Kč	10 900 Kč	11 900 Kč	12 900 Kč	16 900 Kč	19 900 Kč	24 900 Kč	28 900 Kč	32 900 Kč	
1015	UMČ Praha 15	Boloňská 478/1, Praha 10	<a href="#">mapa</a>	V2	9 900 Kč	10 900 Kč	11 900 Kč	12 900 Kč	16 900 Kč	19 900 Kč	24 900 Kč	28 900 Kč	32 900 Kč	
1016	UMČ Praha 16-Radotín	Václava Balého 23/3, Praha 5	<a href="#">mapa</a>	V2	9 900 Kč	10 900 Kč	11 900 Kč	12 900 Kč	16 900 Kč	19 900 Kč	24 900 Kč	28 900 Kč	32 900 Kč	
1017	UMČ Praha 17-Řepy	Žalanského 291/12b, Praha 6	<a href="#">mapa</a>	V2	9 900 Kč	10 900 Kč	11 900 Kč	12 900 Kč	16 900 Kč	19 900 Kč	24 900 Kč	28 900 Kč	32 900 Kč	
1018	UMČ Praha 18-Letňany	Bechyňská 639, Praha 9	<a href="#">mapa</a>	V2	9 900 Kč	10 900 Kč	11 900 Kč	12 900 Kč	16 900 Kč	19 900 Kč	24 900 Kč	28 900 Kč	32 900 Kč	
1019	UMČ Praha 19-Kbely	Semilská 43/1, Praha 9	<a href="#">mapa</a>	V2	9 900 Kč	10 900 Kč	11 900 Kč	12 900 Kč	16 900 Kč	19 900 Kč	24 900 Kč	28 900 Kč	32 900 Kč	
1020	UMČ Praha 20-H.Počernice	Jívanská 635/6, Praha 9	<a href="#">mapa</a>	V2	9 900 Kč	10 900 Kč	11 900 Kč	12 900 Kč	16 900 Kč	19 900 Kč	24 900 Kč	28 900 Kč	32 900 Kč	
1021	UMČ Praha 21-Újezd n.Lesy	Staroklánovická 260, Praha 9	<a href="#">mapa</a>	V2	9 900 Kč	10 900 Kč	11 900 Kč	12 900 Kč	16 900 Kč	19 900 Kč	24 900 Kč	28 900 Kč	32 900 Kč	
1022	UMČ Praha 22-Uhřetěves	Nové náměstí 1250/10, Praha-Uhřetěves	<a href="#">mapa</a>	V2	9 900 Kč	10 900 Kč	11 900 Kč	12 900 Kč	16 900 Kč	19 900 Kč	24 900 Kč	28 900 Kč	32 900 Kč	
1077	DP Praha 10 - Vršovická	Vršovická 1429/68, Praha 10	<a href="#">mapa</a>	V2	9 900 Kč	10 900 Kč	11 900 Kč	12 900 Kč	16 900 Kč	19 900 Kč	24 900 Kč	28 900 Kč	32 900 Kč	
1095	Městská policie Korunní - Centrála	Korunní 98, Praha 2	<a href="#">mapa</a>	V2	9 900 Kč	10 900 Kč	11 900 Kč	12 900 Kč	16 900 Kč	19 900 Kč	24 900 Kč	28 900 Kč	32 900 Kč	
1096	OŘ MP Praha 1	Opletalova 1441/19, Praha 1	<a href="#">mapa</a>	V2	9 900 Kč	10 900 Kč	11 900 Kč	12 900 Kč	16 900 Kč	19 900 Kč	24 900 Kč	28 900 Kč	32 900 Kč	
1097	OŘ MP Praha 2	Korunní 734/15, Praha 2	<a href="#">mapa</a>	V2	9 900 Kč	10 900 Kč	11 900 Kč	12 900 Kč	16 900 Kč	19 900 Kč	24 900 Kč	28 900 Kč	32 900 Kč	
1098	OŘ MP Praha 3	Lupáčova 14, Praha 3	<a href="#">mapa</a>	V2	9 900 Kč	10 900 Kč	11 900 Kč	12 900 Kč	16 900 Kč	19 900 Kč	24 900 Kč	28 900 Kč	32 900 Kč	
1099	OŘ MP Praha 4	Táborská 372/36, Praha 4	<a href="#">mapa</a>	V2	9 900 Kč	10 900 Kč	11 900 Kč	12 900 Kč	16 900 Kč	19 900 Kč	24 900 Kč	28 900 Kč	32 900 Kč	
1100	OŘ MP Praha 5	Kobrova 1366, Praha 5	<a href="#">mapa</a>	V2	9 900 Kč	10 900 Kč	11 900 Kč	12 900 Kč	16 900 Kč	19 900 Kč	24 900 Kč	28 900 Kč	32 900 Kč	
1101	OŘ MP Praha 6	Českomalínská 25, Praha 6	<a href="#">mapa</a>	V2	9 900 Kč	10 900 Kč	11 900 Kč	12 900 Kč	16 900 Kč	19 900 Kč	24 900 Kč	28 900 Kč	32 900 Kč	
1102	OŘ MP Praha 7	Argentinská 1098/17, Praha 7	<a href="#">mapa</a>	V2	9 900 Kč	10 900 Kč	11 900 Kč	12 900 Kč	16 900 Kč	19 900 Kč	24 900 Kč	28 900 Kč	32 900 Kč	
1103	OŘ MP Praha 8	Balabánova 1273, Praha 8	<a href="#">mapa</a>	V2	9 900 Kč	10 900 Kč	11 900 Kč	12 900 Kč	16 900 Kč	19 900 Kč	24 900 Kč	28 900 Kč	32 900 Kč	

1104	OŘ MP Praha 9	Veltruská 576, Praha 9	<a href="#">mapa</a>	V2	9 900 Kč	10 900 Kč	11 900 Kč	12 900 Kč	16 900 Kč	19 900 Kč	24 900 Kč	28 900 Kč	32 900 Kč
1105	OŘ MP Praha 10	Počernická 634/95, Praha 10	<a href="#">mapa</a>	V2	9 900 Kč	10 900 Kč	11 900 Kč	12 900 Kč	16 900 Kč	19 900 Kč	24 900 Kč	28 900 Kč	32 900 Kč
1106	OŘ MP Praha 11	Markušova 1555, Praha 4	<a href="#">mapa</a>	V2	9 900 Kč	10 900 Kč	11 900 Kč	12 900 Kč	16 900 Kč	19 900 Kč	24 900 Kč	28 900 Kč	32 900 Kč
1107	OŘ MP Praha 12	Násírovo nám. 1816/1, Praha 4	<a href="#">mapa</a>	V2	9 900 Kč	10 900 Kč	11 900 Kč	12 900 Kč	16 900 Kč	19 900 Kč	24 900 Kč	28 900 Kč	32 900 Kč
1108	OŘ MP Praha 13	Lýskova 1593, Praha 5	<a href="#">mapa</a>	V2	9 900 Kč	10 900 Kč	11 900 Kč	12 900 Kč	16 900 Kč	19 900 Kč	24 900 Kč	28 900 Kč	32 900 Kč
1109	OŘ MP Praha 14	Vlčkova 1067/12, 198 00 Praha 14-Černý Most	<a href="#">mapa</a>	V2	9 900 Kč	10 900 Kč	11 900 Kč	12 900 Kč	16 900 Kč	19 900 Kč	24 900 Kč	28 900 Kč	32 900 Kč
1110	OŘ MP Praha 15	Hostivařská 552/3, Praha 10	<a href="#">mapa</a>	V2	9 900 Kč	10 900 Kč	11 900 Kč	12 900 Kč	16 900 Kč	19 900 Kč	24 900 Kč	28 900 Kč	32 900 Kč
1210	Archív Hlavního města Prahy	Archivní 1280/6, Praha 11	<a href="#">mapa</a>	V2	9 900 Kč	10 900 Kč	11 900 Kč	12 900 Kč	16 900 Kč	19 900 Kč	24 900 Kč	28 900 Kč	32 900 Kč
1211	IPR - Emauzy	Vyšehradská 2076/55, Praha 2	<a href="#">mapa</a>	V2	9 900 Kč	10 900 Kč	11 900 Kč	12 900 Kč	16 900 Kč	19 900 Kč	24 900 Kč	28 900 Kč	32 900 Kč
1215	MHMP - Řásnovka	Řásnovka 770/10, 110 00 Staré Město	<a href="#">mapa</a>	V2	9 900 Kč	10 900 Kč	11 900 Kč	12 900 Kč	16 900 Kč	19 900 Kč	24 900 Kč	28 900 Kč	32 900 Kč
1217	MHMP - Škodův palác	Jungmannova 25, Praha 1	<a href="#">mapa</a>	V2	9 900 Kč	10 900 Kč	11 900 Kč	12 900 Kč	16 900 Kč	19 900 Kč	24 900 Kč	28 900 Kč	32 900 Kč
1218	MHMP - ZSP Charvátova	Charvátova 9/145, Praha 1	<a href="#">mapa</a>	V2	9 900 Kč	10 900 Kč	11 900 Kč	12 900 Kč	16 900 Kč	19 900 Kč	24 900 Kč	28 900 Kč	32 900 Kč
1221	MHMP - Nová Úřední Budova (NÚB)	Náměstí Franze Kafky 16/1, Praha 1	<a href="#">mapa</a>	V2	9 900 Kč	10 900 Kč	11 900 Kč	12 900 Kč	16 900 Kč	19 900 Kč	24 900 Kč	28 900 Kč	32 900 Kč
1222	DSA - Dopravně správní agentury	Na Pankráci 1685/17, Praha 4	<a href="#">mapa</a>	V2	9 900 Kč	10 900 Kč	11 900 Kč	12 900 Kč	16 900 Kč	19 900 Kč	24 900 Kč	28 900 Kč	32 900 Kč
1223	DSA - STK Jarov	Osiková 2688/2, Praha 3	<a href="#">mapa</a>	V2	9 900 Kč	10 900 Kč	11 900 Kč	12 900 Kč	16 900 Kč	19 900 Kč	24 900 Kč	28 900 Kč	32 900 Kč
1224	DSA - STK Břevnov	Radímová 39, Praha 6	<a href="#">mapa</a>	V2	9 900 Kč	10 900 Kč	11 900 Kč	12 900 Kč	16 900 Kč	19 900 Kč	24 900 Kč	28 900 Kč	32 900 Kč
1225	DSA - STK Vysočany	Na výběžku 688/11, Praha 9	<a href="#">mapa</a>	V2	9 900 Kč	10 900 Kč	11 900 Kč	12 900 Kč	16 900 Kč	19 900 Kč	24 900 Kč	28 900 Kč	32 900 Kč
1226	DSA - STK Bohdalec	Nad Vršovskou horou 88/4	<a href="#">mapa</a>	V2	9 900 Kč	10 900 Kč	11 900 Kč	12 900 Kč	16 900 Kč	19 900 Kč	24 900 Kč	28 900 Kč	32 900 Kč

Poř. číslo služby	Lokalita			Služba Připojení do sítě Internet	
ID	Subjekt	Adresa	Mapa	Rychlost	Cena/měsíc
401	DC04 KCP	Kongresové centrum Praha, 5. května 1640/65, Praha 4	<a href="#">mapa</a>	10 Gbps	89 900 Kč
402	DC05 Chodovec	Archivní 1280/6, 149 00, Praha 4	<a href="#">mapa</a>	10 Gbps	89 900 Kč
403	DC03 Malovanka	Bělohorská ul. Stavba na pozemku č 660/12 kat. území Břevnov	<a href="#">mapa</a>	10 Gbps	89 900 Kč
404	DC04 KCP	Kongresové centrum Praha, 5. května 1640/65, Praha 4	<a href="#">mapa</a>	20 Gbps	149 900 Kč
405	DC05 Chodovec	Archivní 1280/6, 149 00, Praha 4	<a href="#">mapa</a>	20 Gbps	149 900 Kč
406	DC03 Malovanka	Bělohorská ul. Stavba na pozemku č 660/12 kat. území Břevnov	<a href="#">mapa</a>	20 Gbps	149 900 Kč

Poř. číslo služby	Lokalita A			Lokalita B			Služby L2 Ethernet 50 Mbps	
ID	Subjekt	Adresa	Mapa	Subjekt	Adresa	Mapa	Počet služeb	Cena/měsíc
501	DSA - Dopravně správní agendy	Na Pankráci 1685/17, Praha 4	<a href="#">mapa</a>	MHMP-Nová Úřední Budova	Náměstí Franze Kafky 16/1, Praha 1	<a href="#">mapa</a>	1	14 900 Kč
502	IPR - Emauzy	Vyšehradská 2076/55, Praha 2	<a href="#">mapa</a>	MHMP-Nová Úřední Budova	Náměstí Franze Kafky 16/1, Praha 1	<a href="#">mapa</a>	1	14 900 Kč
503	Archív Hlavního města Prahy	Archivní 1280/6, Praha 11	<a href="#">mapa</a>	MHMP-Nová Úřední Budova	Náměstí Franze Kafky 16/1, Praha 1	<a href="#">mapa</a>	1	14 900 Kč
504	MHMP - Řásnovka	Řásnovka 770/10, 110 00 Staré Město	<a href="#">mapa</a>	MHMP-Nová Úřední Budova	Náměstí Franze Kafky 16/1, Praha 1	<a href="#">mapa</a>	1	14 900 Kč
505	MHMP - ZSP Charvátova	Charvátova 9/145, Praha 1	<a href="#">mapa</a>	MHMP-Nová Úřední Budova	Náměstí Franze Kafky 16/1, Praha 1	<a href="#">mapa</a>	1	14 900 Kč
506	MHMP - Škodův palác	Jungmannova 25, Praha 1	<a href="#">mapa</a>	MHMP-Nová Úřední Budova	Náměstí Franze Kafky 16/1, Praha 1	<a href="#">mapa</a>	1	14 900 Kč
507	DSA - STK Bohdalec	Nad Vršovskou horou 88/4	<a href="#">mapa</a>	MHMP-Nová Úřední Budova	Náměstí Franze Kafky 16/1, Praha 1	<a href="#">mapa</a>	1	14 900 Kč
508	DSA - STK Břevnov	Radimova 39, Praha 6	<a href="#">mapa</a>	MHMP-Nová Úřední Budova	Náměstí Franze Kafky 16/1, Praha 1	<a href="#">mapa</a>	1	14 900 Kč

Poř. číslo služby	Lokalita A			Lokalita B			Služby Optický transport - jedno vlákno		
	ID	Subjekt	Adresa	Mapa	Subjekt	Adresa	Mapa	Počet služeb předpokládaný (při zahájení plnění)	Počet služeb maximální
601	DC05 Chodovec	Archivní 1280/6, 149 00, Praha 4	<a href="#">mapa</a>	DC04 KCP	Kongresové centrum Praha, 5. května 1640/65, Praha 4	<a href="#">mapa</a>	16	48	24 900 Kč
602	DC05 Chodovec	Archivní 1280/6, 149 00, Praha 4	<a href="#">mapa</a>	DC00 NÚB	Nám. Franze Kafky 1, Praha 1	<a href="#">mapa</a>	4	8	24 900 Kč
603	DC05 Chodovec	Archivní 1280/6, 149 00, Praha 5	<a href="#">mapa</a>	DC03 Malovanka	Bělohorská ul. Stavba na pozemku č 660/12 kat.území Břevnov	<a href="#">mapa</a>	0	16	24 900 Kč
604	DC04 KCP	Kongresové centrum Praha, 5. května 1640/65, Praha 4	<a href="#">mapa</a>	DC00 NÚB	Nám. Franze Kafky 1, Praha 1	<a href="#">mapa</a>	1	4	24 900 Kč
605	DC04 KCP	Kongresové centrum Praha, 5. května 1640/65, Praha 4	<a href="#">mapa</a>	DC03 Malovanka	Bělohorská ul. Stavba na pozemku č 660/12 kat.území Břevnov	<a href="#">mapa</a>	0	12	24 900 Kč
606	DC00 NÚB	Nám. Franze Kafky 1, Praha 1	<a href="#">mapa</a>	DC03 Malovanka	Bělohorská ul. Stavba na pozemku č 660/12 kat.území Břevnov	<a href="#">mapa</a>	0	2	24 900 Kč
607	MHMP - Škodův palác	Jungmanova 25, Praha 1	<a href="#">mapa</a>	DC05 Chodovec	Archivní 1280/6, 149 00, Praha 4	<a href="#">mapa</a>	0	4	28 900 Kč
608	MHMP - Škodův palác	Jungmanova 25, Praha 1	<a href="#">mapa</a>	DC04 KCP	Kongresové centrum Praha, 5. května 1640/65, Praha 4	<a href="#">mapa</a>	0	4	28 900 Kč
609	DSA - Dopravně správní agendy	Na Pankráci 1685/17, Praha 4	<a href="#">mapa</a>	DC04 KCP	Kongresové centrum Praha, 5. května 1640/65, Praha 4	<a href="#">mapa</a>	4	4	28 900 Kč
610	Městská Policie Korunní - Centrála	Korunní 98, Praha 2	<a href="#">mapa</a>	DC05 Chodovec	Archivní 1280/6, 149 00, Praha 4	<a href="#">mapa</a>	2	4	28 900 Kč
611	Městská Policie Korunní - Centrála	Korunní 98, Praha 2	<a href="#">mapa</a>	DC04 KCP	Kongresové centrum Praha, 5. května 1640/65, Praha 4	<a href="#">mapa</a>	2	4	28 900 Kč
612	Městská Policie Korunní - Centrála	Korunní 98, Praha 2	<a href="#">mapa</a>	DC03 Malovanka	Bělohorská ul. Stavba na pozemku č 660/12 kat.území Břevnov	<a href="#">mapa</a>	2	4	28 900 Kč
613	UMČ Praha 1	Vodičkova 18, Praha 1	<a href="#">mapa</a>	DC05 Chodovec	Archivní 1280/6, 149 00, Praha 4	<a href="#">mapa</a>	0	2	28 900 Kč
614	UMČ Praha 2	Nám. Míru 600/20, Praha 2	<a href="#">mapa</a>	DC05 Chodovec	Archivní 1280/6, 149 00, Praha 4	<a href="#">mapa</a>	0	2	28 900 Kč
615	UMČ Praha 3	Havličkovo nám. 700/9, Praha 3	<a href="#">mapa</a>	DC05 Chodovec	Archivní 1280/6, 149 00, Praha 4	<a href="#">mapa</a>	0	2	28 900 Kč
616	UMČ Praha 4	Táborská 350/32, Praha 4	<a href="#">mapa</a>	DC05 Chodovec	Archivní 1280/6, 149 00, Praha 4	<a href="#">mapa</a>	0	2	28 900 Kč
617	UMČ Praha 5	Nám.14. října 1381/4, Praha 5	<a href="#">mapa</a>	DC05 Chodovec	Archivní 1280/6, 149 00, Praha 4	<a href="#">mapa</a>	0	2	28 900 Kč
618	UMČ Praha 6	Čs. armády 23, Praha 6	<a href="#">mapa</a>	DC05 Chodovec	Archivní 1280/6, 149 00, Praha 4	<a href="#">mapa</a>	0	2	28 900 Kč
619	UMČ Praha 7	nábř. Kpt. Jaroše 1000/7, Praha 7	<a href="#">mapa</a>	DC05 Chodovec	Archivní 1280/6, 149 00, Praha 4	<a href="#">mapa</a>	0	2	28 900 Kč
620	UMČ Praha 8	Zenklova 1/35, Praha 8	<a href="#">mapa</a>	DC05 Chodovec	Archivní 1280/6, 149 00, Praha 4	<a href="#">mapa</a>	0	2	28 900 Kč
621	UMČ Praha 9	Sokolovská 14/324, Praha 9	<a href="#">mapa</a>	DC05 Chodovec	Archivní 1280/6, 149 00, Praha 4	<a href="#">mapa</a>	0	2	28 900 Kč
622	UMČ Praha 10	Vinohradská 3218/169, Praha 10	<a href="#">mapa</a>	DC05 Chodovec	Archivní 1280/6, 149 00, Praha 4	<a href="#">mapa</a>	0	2	28 900 Kč
623	UMČ Praha 11	Ocelíkova 672, Praha 4	<a href="#">mapa</a>	DC05 Chodovec	Archivní 1280/6, 149 00, Praha 4	<a href="#">mapa</a>	0	2	28 900 Kč
624	UMČ Praha 12	Písková 830/25, Praha	<a href="#">mapa</a>	DC05 Chodovec	Archivní 1280/6, 149 00, Praha 4	<a href="#">mapa</a>	0	2	28 900 Kč
625	UMČ Praha 13	Sluneční náměstí 2580/13, Praha 5	<a href="#">mapa</a>	DC05 Chodovec	Archivní 1280/6, 149 00, Praha 4	<a href="#">mapa</a>	0	2	28 900 Kč
626	UMČ Praha 14	Bratři Vencliků 1073/8, Praha 9	<a href="#">mapa</a>	DC05 Chodovec	Archivní 1280/6, 149 00, Praha 4	<a href="#">mapa</a>	0	2	28 900 Kč



627	UMČ Praha 15	Boloňská 478/1, Praha 10	<a href="#">mapa</a>	DC05 Chodovec	Archivní 1280/6, 149 00, Praha 4	<a href="#">mapa</a>	0	2	28 900 Kč
628	UMČ Praha 16-Radotín	Václava Balého 23/3, Praha 5	<a href="#">mapa</a>	DC05 Chodovec	Archivní 1280/6, 149 00, Praha 4	<a href="#">mapa</a>	0	2	28 900 Kč
629	UMČ Praha 17-Řepy	Žalanského 291/12b, Praha 6	<a href="#">mapa</a>	DC05 Chodovec	Archivní 1280/6, 149 00, Praha 4	<a href="#">mapa</a>	0	2	28 900 Kč
630	UMČ Praha 18-Letňany	Bechyňská 639, Praha 9	<a href="#">mapa</a>	DC05 Chodovec	Archivní 1280/6, 149 00, Praha 4	<a href="#">mapa</a>	0	2	28 900 Kč
631	UMČ Praha 19-Kbely	Semilská 43/1, Praha 9	<a href="#">mapa</a>	DC05 Chodovec	Archivní 1280/6, 149 00, Praha 4	<a href="#">mapa</a>	0	2	28 900 Kč
632	UMČ Praha 20-H.Počernice	Jívanská 635/6, Praha 9	<a href="#">mapa</a>	DC05 Chodovec	Archivní 1280/6, 149 00, Praha 4	<a href="#">mapa</a>	0	2	28 900 Kč
633	UMČ Praha 21-Újezd n.Lesy	Staroklánovická 260, Praha 9	<a href="#">mapa</a>	DC05 Chodovec	Archivní 1280/6, 149 00, Praha 4	<a href="#">mapa</a>	0	2	28 900 Kč
634	UMČ Praha 22-Uhřetěves	Nové náměstí 1250/10, Praha-Uhřetěves	<a href="#">mapa</a>	DC05 Chodovec	Archivní 1280/6, 149 00, Praha 4	<a href="#">mapa</a>	0	2	28 900 Kč
635	MK ústřední knihovna	Mariánské náměstí 98/1, Praha 1	<a href="#">mapa</a>	DC05 Chodovec	Archivní 1280/6, 149 00, Praha 5	<a href="#">mapa</a>	0	2	28 900 Kč
636	MK ústřední knihovna	Mariánské náměstí 98/1, Praha 1	<a href="#">mapa</a>	DC04 KCP	Kongresové centrum Praha, 5. května 1640/65, Praha 4	<a href="#">mapa</a>	0	2	28 900 Kč
637	MK ústřední knihovna	Mariánské náměstí 98/1, Praha 1	<a href="#">mapa</a>	DC03 Malovanka	Bělohorská ul. Stavba na pozemku č 660/12 kat.území Břevnov	<a href="#">mapa</a>	0	2	28 900 Kč
638	Centrální operační středisko Městské policie hl.m. Prahy	Korunní 98, Praha 2	<a href="#">mapa</a>	Operační středisko krizového štábu	Mariánské náměstí 2/2, Praha 1	<a href="#">mapa</a>	1	2	32 900 Kč
639	Zdravotnickou záchrannou službu hl. m. Prahy	Korunní 98, Praha 2	<a href="#">mapa</a>	Operační středisko krizového štábu	Mariánské náměstí 2/2, Praha 1	<a href="#">mapa</a>	1	2	32 900 Kč
640	Policie České republiky	Kongresová 1666, Praha 4	<a href="#">mapa</a>	Operační středisko krizového štábu	Mariánské náměstí 2/2, Praha 1	<a href="#">mapa</a>	1	2	32 900 Kč
641	Hasičský záchranný sbor hl. m. Prahy	Sokolská 62, Praha 2	<a href="#">mapa</a>	Operační středisko krizového štábu	Mariánské náměstí 2/2, Praha 1	<a href="#">mapa</a>	1	2	32 900 Kč
642	Technická správa komunikací (TSK)	Veletržní 1623/24, Praha 7	<a href="#">mapa</a>	Operační středisko krizového štábu	Mariánské náměstí 2/2, Praha 1	<a href="#">mapa</a>	0	2	32 900 Kč
643	Dopravní podnik hl. m. PHY	Na bojišti 5, Praha 2	<a href="#">mapa</a>	Operační středisko krizového štábu	Mariánské náměstí 2/2, Praha 1	<a href="#">mapa</a>	0	2	32 900 Kč
644	Správu služeb hl. m. Prahy	Kundratka 1951/19, Praha 8	<a href="#">mapa</a>	Operační středisko krizového štábu	Mariánské náměstí 2/2, Praha 1	<a href="#">mapa</a>	0	2	32 900 Kč
645	Pražská energetika, a. s.	Na Hroudě 1492, Praha 10	<a href="#">mapa</a>	Operační středisko krizového štábu	Mariánské náměstí 2/2, Praha 1	<a href="#">mapa</a>	0	2	32 900 Kč
646	Centrální operační středisko Městské policie hl.m. Prahy	Korunní 98, Praha 2	<a href="#">mapa</a>	DC03 Malovanka	Bělohorská ul. Stavba na pozemku č 660/12 kat.území Břevnov	<a href="#">mapa</a>	0	2	32 900 Kč

647	Zdravotnickou záchrannou službu hl. m. Prahy	Korunní 98, Praha 2	<a href="#">mapa</a>	DC03 Malovanka	Bělohorská ul. Stavba na pozemku č 660/12 kat.území Břevnov	<a href="#">mapa</a>	0	2	32 900 Kč
648	Policie České republiky	Kongresová 1666, Praha 4	<a href="#">mapa</a>	DC03 Malovanka	Bělohorská ul. Stavba na pozemku č 660/12 kat.území Břevnov	<a href="#">mapa</a>	0	2	32 900 Kč
649	Hasičský záchranný sbor hl. m. Prahy	Sokolská 62, Praha 2	<a href="#">mapa</a>	DC03 Malovanka	Bělohorská ul. Stavba na pozemku č 660/12 kat.území Břevnov	<a href="#">mapa</a>	0	2	32 900 Kč
650	Technická správa komunikací (TSK)	Veletřní 1623/24, Praha 7	<a href="#">mapa</a>	DC03 Malovanka	Bělohorská ul. Stavba na pozemku č 660/12 kat.území Břevnov	<a href="#">mapa</a>	0	2	32 900 Kč
651	Dopravní podnik hl. m. PHY	Na bojišti 5, Praha 2	<a href="#">mapa</a>	DC03 Malovanka	Bělohorská ul. Stavba na pozemku č 660/12 kat.území Břevnov	<a href="#">mapa</a>	0	2	32 900 Kč
652	Správa služeb hl. m. Prahy	Kundratka 1951/19, Praha 8	<a href="#">mapa</a>	DC03 Malovanka	Bělohorská ul. Stavba na pozemku č 660/12 kat.území Břevnov	<a href="#">mapa</a>	0	2	32 900 Kč
653	Pražská energetika, a. s.	Na Hroudě 1492, Praha 10	<a href="#">mapa</a>	DC03 Malovanka	Bělohorská ul. Stavba na pozemku č 660/12 kat.území Břevnov	<a href="#">mapa</a>	0	2	32 900 Kč
654	Operační středisko krizového štábu	Mariánské náměstí 2/2, Praha 1	<a href="#">mapa</a>	DC03 Malovanka	Bělohorská ul. Stavba na pozemku č 660/12 kat.území Břevnov	<a href="#">mapa</a>	0	4	32 900 Kč

Poř. číslo služby	Lokalita	Služby 5G/LTE		
ID	Adresa	Počet služeb předpokládaný (při zahájení plnění)	Počet služeb maximální	Cena/měsíc za jednu službu
701	území hlavního města Prahy	1	20	5 900 Kč

**Úprava rozpočtu vlastního hlavního města Prahy ve vazbě na vlastní zdroje HMP (včetně OPP)**

II. Úprava rozpočtu výdajů včetně tř. 8 - financování (strana DAL)						
Úprava rozpočtu běžných výdajů - mimo pol. 5347						
Odbor/Organizace	Číslo akce	Název akce	ODPA	ÚZ	ORJ	Úprava rozpočtu (v tis. Kč)
OIC MHMP	0094001	Rozvoj strategie a koncepce IS	006171	000000	0940	-2 452,10
OIC MHMP	0040449	Metropolitní datové sítě	006171	000000	0940	2 452,10
		<b>C e l k e m</b>				<b>0,00</b>

**Základní údaje o zakázce:**

1. Název zakázky (dále jen „zakázka“)	Zajištění elektronických komunikací v oblasti datových služeb na území hl. m. Prahy na rok 2023-2027
2a. Zadavatel	Hlavní město Praha
2b. Zadávající složka <sup>1</sup>	OIC MHMP
3a. Schválení záměru veřejné zakázky	Záměr – usnesení Zastupitelstva HMP č. 4/43 ze dne 25.5.2023
3b. Koncepční materiál, na základě kterého se VZ zadává	Realizace vychází z Celoměstské koncepce rozvoje informačních systémů pro potřeby hl. m. Prahy a městských částí na období do roku 2025, která byla schválena usnesením Rady HMP č. 2037 ze dne 28. 8. 2018 a Zastupitelstva HMP č. 39/2 ze dne 6. 9. 2018.  Realizace vychází z ICT koncepce MHMP na období 2019-2023, která byla schválena usnesením Rady HMP č. 75 ze dne 20. 1. 2020, konkrétně z „Příloha ICT koncepce MHMP na období 2019-2023“ – „Koncepce řízení infrastruktury ICT (datová centra, sítě a koncové stanice)“, kapitola „2 Oblast – Sítě a MEPNET“.
3c. Zajištěno financování v rozpočtu HMP	Financování bude realizováno rozpočtu odboru OIC MHMP celkem ve výši 392 337 370 Kč/vč. DPH, následovně: <u>r. 2023</u> ORJ 0940 ODPa 6171 POL 5162 ORG 0040449 Kč 2 452 108,60 Fakturace za poměrnou část služeb za měsíc listopad 2023, bude realizována z rozpočtu provozních výdajů r. 2023, platba za měsíc prosinec 2023 bude realizována z rozpočtu r. 2024 v měsíci lednu 2024. K zajištění financování výdajů v r. 2023 bude realizována rozpočtová úprava dle přílohy č. 3 tohoto usnesení. <u>r. 2024</u> ORJ 0940 ODPa 6171 POL 5162 ORG 0040449 Kč 98 084 342,50 <u>r. 2025</u> ORJ 0940 ODPa 6171 POL 5162 ORG 0040449 Kč 98 084 342,50 <u>r. 2026</u> ORJ 0940 ODPa 6171 POL 5162 ORG 0040449 Kč 98 084 342,50 <u>r. 2027</u> ORJ 0940 ODPa 6171 POL 5162 ORG 0040449 Kč 95 632 233,90
4. Den zahájení <sup>2</sup>	20. 6. 2023 odesláním Oznámení o zahájení do VVZ a TED
5. Zákon	zákon č. 134/2016 Sb., o zadávání veřejných zakázek (dále jen „ZZVZ“)

<sup>1</sup> Např. odbor MHMP, Městská policie HMP aj.<sup>2</sup> ust. § 63 an. ZZVZ

6. Typ zakázky	Služby
7. Zastoupení odborným poradcem	ANO, act Řanda Havel Legal advokátní kancelář s.r.o., IČO: 27636836
8. Předpokládaná hodnota Kč bez DPH <sup>3</sup>	324 245 760 Kč bez DPH
9. Druh řízení	Otevřené řízení
<p>Další relevantní údaje o zakázce:</p> <p>Předmětem veřejné zakázky je poskytování služeb elektronických komunikací – datových služeb, ve smyslu zák. č. 127/2005 Sb., o elektronických komunikacích, ve znění pozdějších předpisů.</p> <p>Předběžné oznámení do Věstníku veřejných zakázek nebylo odesláno.</p> <p>Dne 20. 6. 2023 zahájil zadavatel zadávací řízení odesláním Oznámení o zahájení zadávacího řízení do Věstníku veřejných zakázek. Lhůta pro podání nabídek byla stanovena do 3. 8. 2023 do 10:00 hod.</p> <p>Prostřednictvím elektronického nástroje Tender arena byly ve stanovené lhůtě doručeny dvě nabídky s touto nabídkovou cenou:</p> <p><b>České Radiokomunikace a.s.</b> ..... 42.303.500 Kč bez DPH, 51.187.235 Kč vč. DPH  <b>T-Mobile Czech Republic a.s.</b>..... 37.134.100 Kč bez DPH, 44.932.261 Kč vč. DPH</p> <p>Dne 3.8. 2023 proběhlo jednání komise pro otevírání nabídek, jehož předmětem bylo otevírání nabídek. Další jednání hodnotící komise proběhlo dne 9.8. 2023, kdy komise podle pravidel pro hodnocení ekonomické výhodnosti nabídek uvedených v zadávací dokumentaci na základě nejnižší nabídkové ceny sestavila pořadí účastníků. Komise ekonomickou výhodnost nabídky hodnotila podle nejnižší nabídkové ceny, a to za období jednoho kalendářního měsíce v Kč bez DPH. Komise dále přistoupila k posouzení splnění zadávacích podmínek nabídky účastníka <b>T-Mobile Czech Republic a.s.</b>, která byla na základě ekonomické výhodnosti nabídek vyhodnocena jako první v pořadí. Dokončení posouzení splnění podmínek účasti dodavatele bylo provedeno hodnotící komisí dne 14.8.2023. Z jednání hodnotící komise byly vypracovány protokoly. Komise s ohledem na výše uvedené konstatovala, že vybraný dodavatel T-Mobile Czech Republic a.s. splnil podmínky účasti v plném rozsahu a doporučuje s ním uzavřít smlouvu.</p> <p><b>Celková finanční hodnota</b> plnění nesmí za dobu trvání rámcové dohody, resp. za dobu trvání všech prováděcích smluv překročit částku ve výši <b>324.245.760 Kč bez DPH</b>, a to včetně hodnoty vyhrazené změny závazku.</p> <p>Přílohy č. 2, 3 a 6 nejsou určeny ke zveřejnění, neboť se jedná o interní dokumenty.</p>	

<sup>3</sup> Při stanovení předpokládané hodnoty byla brána v úvahu všechna možná spolu související plnění ve smyslu zejm. ust. § 16 ZZVZ; bližší údaje obsahuje dokumentace zakázky.

Přílohy:

1. Schválený záměr, usnesení ZHMP č. 4/43 dne 25.5.2023
2. Protokol o otevírání nabídek
3. Protokoly o hodnocení a posouzení nabídek
4. Jmenování komise
5. Záznam o stanovení předpokládané hodnoty
6. Informace o přípravě veřejné zakázky nad 20 mil. Kč bez DPH
7. Prohlášení o řádném průběhu ZŘ